

**UCHWAŁA NR LI/429/23  
RADY GMINY POWIDZ**

z dnia 19 października 2023 r.

**w sprawie przyjęcia Założeń do planu zaopatrzenia w ciepło, energię elektryczną i paliwa gazowe dla  
Gminy Powidz na lata 2023-2037**

Na podstawie art. 18 ust. 2 pkt 15 ustawy z dnia 8 marca 1990 r. o samorządzie gminnym (Dz.U. 2023 poz. 40 ze zm.) oraz zgodnie z art. 19 ust. 8 ustawy z dnia 10 kwietnia 1997 r. Prawo energetyczne (Dz.U. 2022 poz. 1385 ze zm.), Rada Gminy Powidz uchwala, co następuje:

§ 1. Przyjmuje się Założenia do planu zaopatrzenia w ciepło, energię elektryczną i paliwa gazowe dla Gminy Powidz na lata 2023-2037 stanowiące załącznik do niniejszej uchwały.

§ 2. Wykonanie niniejszej uchwały powierza się Wójtowi Gminy Powidz.

§ 3. Uchwała wchodzi w życie z dniem podjęcia.



Przewodniczący Rady Gminy  
Powidz

**Filip Muszyński**

Załącznik do uchwały Nr LI/429/23  
Rady Gminy Powidz  
z dnia 19 października 2023 r.



## Założenia do planu zaopatrzenia w ciepło, energię elektryczną i paliwa gazowe dla Gminy Powidz na lata 2023-2037

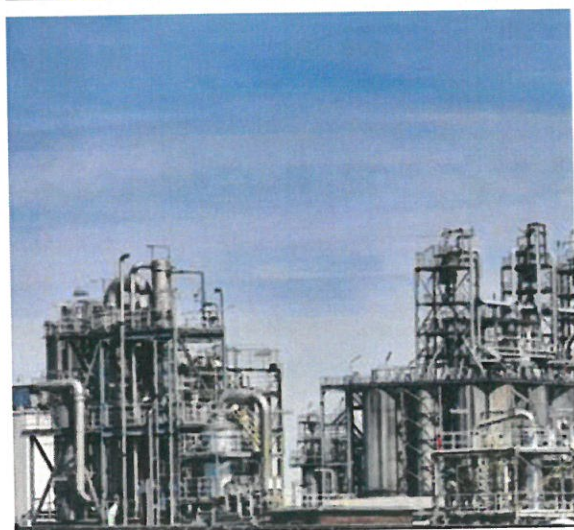
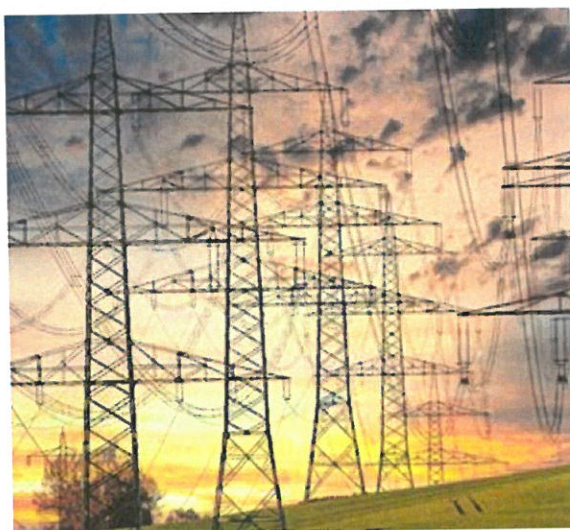

Powidz 2023



**Zamawiający:**

Gmina Powidz  
ul. 29 Grudnia 24  
62-430 Powidz

**Wykonawca:**

Westmor Consulting Urszula Wódkowska  
Biuro: ul. Królewiecka 27, 87-800 Włocławek  
Siedziba: ul. 1 Maja 1A, 87-704 Bądkowo



Zespół autorów pod kierownictwem Karoliny Drzewieckiej –  
Kierownika Projektu:  
Joanna Kaszubska – Konsultant  
Martyna Ciska – Analityk Stażysta



## Spis treści

Wykaz skrótów .....	5
1. Podstawa prawna opracowania .....	7
2. Zakres opracowania .....	7
3. Ogólna charakterystyka gminy .....	8
3.1. Położenie administracyjne i geograficzne.....	8
3.2. Sytuacja społeczno-gospodarcza.....	10
3.3. Środowisko przyrodnicze .....	14
3.4. Warunki klimatyczne .....	18
3.5. Charakterystyka zabudowy mieszkaniowej .....	22
4. Stan zanieczyszczenia powietrza atmosferycznego .....	23
5. Stan zaopatrzenia w ciepło .....	27
5.1. Stan obecny .....	27
5.2. Plany rozwojowe przedsiębiorstw ciepłowniczych .....	30
5.3. Kierunki rozwoju gminy w zakresie zaopatrzenia w ciepło.....	30
6. Stan zaopatrzenia w gaz .....	31
6.1. Stan obecny .....	31
6.2. Plany rozwojowe dla systemu gazowniczego na terenie gminy .....	33
6.3. Kierunki rozwoju gminy w zakresie zaopatrzenia w gaz .....	33
7. Stan zaopatrzenia w energię elektryczną .....	33
7.1. Stan obecny .....	33
7.2. Plany rozwojowe przedsiębiorstwa energetycznego .....	35
7.3. Kierunki rozwoju gminy w zakresie zaopatrzenia w energię elektryczną .....	37
8. Przedsięwzięcia racjonalizujące użytkowanie ciepła, energii elektrycznej i paliw gazowych .....	37
9. Cele Gminy Powidz w zakresie zaopatrzenia w ciepło, energię elektryczną i paliwa gazowe .....	39
10. Ocena zgodności planów rozwojowych przedsiębiorstw energetycznych z Założeniami oraz zasady monitorowania i oceny realizacji .....	39
11. Analiza możliwości wykorzystania lokalnych i odnawialnych źródeł energii .....	41
11.1. Energia wiatru .....	41
11.2. Energia słoneczna .....	43
11.3. Energia geotermalna .....	45
11.4. Energia wodna .....	47
11.5. Energia z biomasy .....	48
11.5.1. Biomasa z lasów.....	49
11.5.2. Biomasa z sadów .....	50
11.5.3. Biomasa z drewna odpadowego z dróg .....	50
11.5.4. Biomasa ze słomy i siana .....	52
11.5.5. Biomasa pozyskiwana z upraw roślin energetycznych.....	54



Założenia do planu zaopatrzenia w ciepło, energię elektryczną i paliwa gazowe dla Gminy Powidz na lata 2023-2037

11.6. Energia z biogazu .....	55
11.7. Zastosowanie Kogeneracji .....	58
11.8. Zagospodarowanie ciepła odpadowego z instalacji przemysłowych .....	58
12. Prognoza zapotrzebowania na ciepło, energię elektryczną i gaz .....	60
12.1. Prognoza zapotrzebowania na ciepło.....	60
12.2. Prognoza zapotrzebowania na energię elektryczną .....	69
12.3. Prognoza zapotrzebowania na gaz .....	70
13. Współpraca z innymi gminami w zakresie gospodarki energetycznej .....	71
14. Powiązania założeń z dokumentami strategicznymi .....	73
15. Podsumowanie i wnioski – streszczenie w języku niespecjalistycznym .....	82
Spis tabel, rysunków i wykresów .....	85

## Wykaz skrótów

**As** – Arsen

**Cd** – Kadm

**CHP** – Kogeneracja energii cieplnej i elektrycznej

**C<sub>6</sub>H<sub>6</sub>** – Benzen

**CO** – Tlenek węgla

**CO<sub>2</sub>** – Dwutlenek węgla

**c.o.** – centralne ogrzewanie

**c.w.u.** – ciepła woda użytkowa

**Dz. U.** – Dziennik Ustaw

**Dz. Urz.** – Dziennik Urzędowy

**EMAS** - System Ekozarządzania i Audytu

**GJ** - Gigadzul

**GPZ** – Główny Punkt Zasilający

**GUS** – Główny Urząd Statystyczny

**kW** – kilowat

**kWh** – kilowatogodzina

**kV** – kilowolt

**kVA** – kilowoltoamper

**LED** - (z ang. Light-Emitting Diode) dioda elektroluminescencyjna

**M.P.** – Monitor Polski

**MW** – Megawat

**MWh** – Megawatogodzina

**MZG** – mieszkaniowy zasób gminy

**Ni** – Nikiel

**nn** – niskie napięcie

**NO<sub>2</sub>** – Dwutlenek azotu

**O<sub>3</sub>** – Ozon

**OSP** – Ochotnicza Straż Pożarna

**OZE** – Odnawialne źródła energii

**Pb** – Ołów

**PGNiG S.A.** - Polskie Górnictwo Naftowe i Gazownictwo S.A.

**PM** – pył zawieszony

**POSIR** – Powidzki Ośrodek Sportu i Rekreacji

**PSG** – Polska Spółka Gazownictwa

**SN** – średnie napięcie

**SO<sub>2</sub>** – Dwutlenek siarki

**ś/c** – Gazociąg średniego ciśnienia

**TFUE** - Traktat o funkcjonowaniu Unii Europejskiej

**u.p.o.ś.** – Ustawa Prawo Ochrony Środowiska

Założenia do planu zaopatrzenia w ciepło, energię elektryczną i paliwa gazowe dla Gminy Powidz na lata 2023-2037

**UE** – Unia Europejska

**URE** – Urząd Regulacji i Energetyki

**WE** – Wspólnota Europejska

**WN** – wysokie napięcie

**w/c** – Gazociąg wysokiego ciśnienia



## 1. Podstawa prawna opracowania

Podstawę prawną opracowania projektu założeń do planu zaopatrzenia w ciepło, energię elektryczną i paliwa gazowe stanowi art. 19 ust. 1 ustawy z dnia 10 kwietnia 1997 r. Prawo energetyczne (Dz.U. 2022 poz. 1385 ze zm.), zgodnie z którym wójt (burmistrz, prezydent miasta) opracowuje projekt założeń. Sporządza się go dla obszaru gminy co najmniej na okres 15 lat i aktualizuje co najmniej raz na 3 lata. Następnie na podstawie art. 19 ust. 8 ustawy z dnia 10 kwietnia 1997 r. Prawo energetyczne (Dz.U. 2022 poz. 1385 ze zm.) rada gminy uchwała założenia do planu zaopatrzenia w ciepło, energię i paliwa gazowe.

Należy również wskazać, że zgodnie z art. 18 ust. 1 ww. ustawy, do zadań własnych gminy w zakresie zaopatrzenia w energię elektryczną, ciepło i paliwa gazowe należy:

- planowanie i organizacja zaopatrzenia w ciepło, energię elektryczną i paliwa gazowe na obszarze gminy,
- planowanie oświetlenia miejsc publicznych i dróg znajdujących się na terenie gminy,
- finansowanie oświetlenia ulic, placów i dróg znajdujących się na terenie gminy,
- planowanie i organizacja działań mających na celu racjonalizację zużycia energii i promocję rozwiązań zmniejszających zużycie energii na obszarze gminy,
- ocena potencjału wytwarzania energii elektrycznej w wysokosprawnej kogeneracji oraz efektywnych energetycznie systemów ciepłowniczych lub chłodniczych na obszarze gminy.

Ponadto, zgodnie z zapisami art. 7 ust. 1 pkt 3 ustawy z dnia 8 marca 1990 r. o samorządzie gminnym (Dz.U. 2023 poz. 40 ze zm.), do zadań własnych gminy należy zaopatrzenie w energię elektryczną i ciepłą oraz gaz.

## 2. Zakres opracowania

Zgodnie z art. 19 ust. 3 ustawy z dnia 10 kwietnia 1997 r. Prawo energetyczne Projekt założeń określa:

- ocenę stanu aktualnego i przewidywanych zmian zapotrzebowania na ciepło, energię elektryczną i paliwa gazowe;
- przedsięwzięcia racjonalizujące użytkowanie ciepła, energii elektrycznej i paliw gazowych;
- możliwości wykorzystania istniejących nadwyżek i lokalnych zasobów paliw i energii, z uwzględnieniem energii elektrycznej i ciepła wytwarzanych w instalacjach odnawialnego źródła energii, energii elektrycznej i ciepła użytkowego wytwarzanych w kogeneracji oraz zagospodarowania ciepła odpadowego z instalacji przemysłowych;
- możliwości stosowania środków poprawy efektywności energetycznej w rozumieniu art.6 ust. 2 ustawy z dnia 20 maja 2016 r. o efektywności energetycznej;
- zakres współpracy z innymi gminami.

### 3. Ogólna charakterystyka gminy

#### 3.1. Położenie administracyjne i geograficzne

Gmina Powidz jest gminą wiejską położoną w powiecie słupeckim, w województwie wielkopolskim, która liczy 2 233 mieszkańców<sup>1</sup>. Siedzibą gminy jest wieś Powidz, która oddalona jest od Gniezna o ok. 35 km oraz od Poznania o ok. 100 km. Według GUS powierzchnia gminy wynosi 81 km<sup>2</sup>, a jej obszar dzieli się na 10 sołectw: Anastazewo, Charbin, Ługi, Ostrowo, Polanowo, Powidz, Powidz-Osiedle, Przybrodzin, Smolniki Powidzkie oraz Wylatkowo.

Położenie gminy na tle województwa wielkopolskiego i powiatu słupeckiego zaprezentowano na poniższym rysunku.

Rysunek 1. Położenie gminy Powidz na tle powiatu słupeckiego i województwa wielkopolskiego

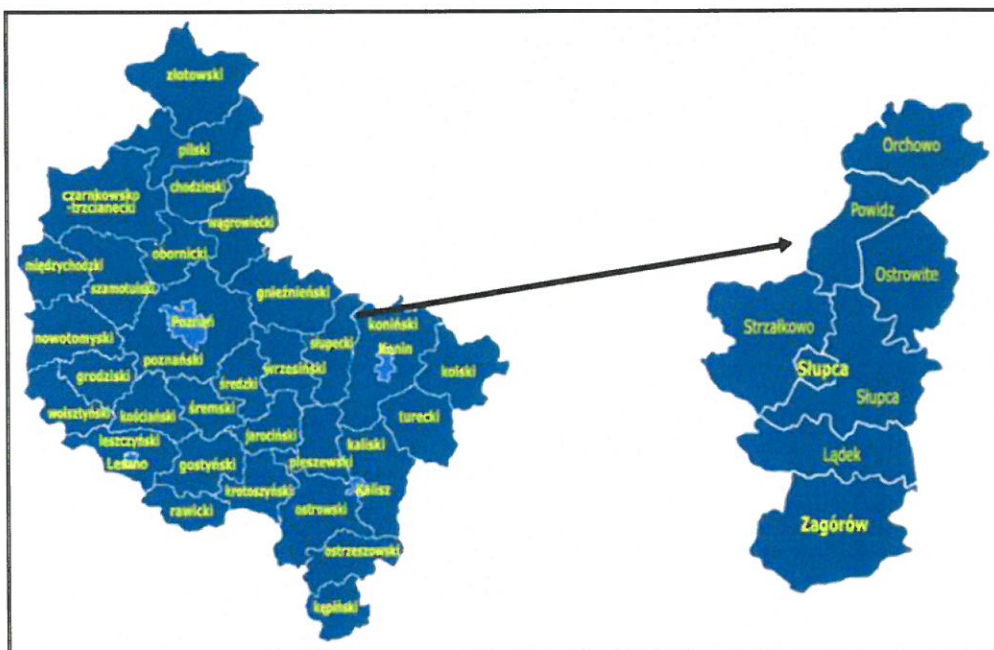

Źródło: <http://gminy.pl>

Gmina Powidz graniczy z:

- gminą Orchowo (gmina wiejska, powiat słupecki),
- gminą Ostrowite (gmina wiejska, powiat słupecki),
- gminą Słupca (gmina wiejska, powiat słupecki),
- gminą Strzałkowo (gmina wiejska, powiat słupecki),
- gminą Witkowo (gmina miejsko-wiejska, powiat gnieźnieński),
- gminą Kleczew (gmina miejsko-wiejska, powiat koniński).

<sup>1</sup> Dane z GUS, stan na dzień 31.12.2021 r.

Układ drogowy na terenie gminy Powidz tworzą:

- droga wojewódzka nr 262,
- drogi powiatowe oraz drogi gminne i wewnętrzne.

Długość dróg gminnych wynosi 52,027 km.

Na obszarze gminy występują połączenia autobusowe, które umożliwiają przemieszczanie się mieszkańców.

Ponadto na jej terenie zlokalizowane jest największe w Polsce lotnisko wojskowe z 33. Baza Lotnictwa Transportowego w Powidzu. Jest to jednostka lotnicza szczebla taktycznego Sił Powietrznych.

Według podziału fizyczno-geograficznego Polski terytorium gminy Powidz położone jest na obszarze mezoregionu Równina Wrzesińska.

**Tabela 1. Położenie gminy Powidz wg regionalizacji fizycznogeograficznej Polski**

Wyszczególnienie	Gmina Powidz
Megaregion	Pozaalpejska Europa Środkowa
Prowincja	Niż Środkowoeuropejski
Podprowincja	Pojezierza Południowobałtyckie
Makroregion	Pojezierze Wielkopolskie
Mezoregion	Równina Wrzesińska

Źródło: Opracowanie własne na podstawie portalu Geologia; <https://geologia.pgi.gov.pl/>

### Zagospodarowanie przestrzenne

Według podziału gruntów na terenie gminy Powidz największy udział w zagospodarowaniu przestrzennym w 2022 roku mają lasy i grunty leśne, tj. 3 913,1803 ha, następnie są to użytki rolne – 2 383,6612 ha. W poniższej tabeli przedstawiono wykaz powierzchni według podziału gruntów.

**Tabela 2. Podział gruntów na terenie gminy Powidz w latach 2020-2022**

Powierzchnia gruntów [ha]	2020	2021	2022
użytki rolne	2 401,4544	2 399,7756	2 383,6612
grunty orne	1 989,1140	1 988,0614	1 973,4927
sady	9,9396	9,6996	9,7001
łąki i pastwiska	307,4524	285,8988	284,8173
lasy i grunty leśne	4 027,6070	4 027,5857	3 913,1803
pozostałe grunty i nieużytki	1 612,7568	1 614,2325	1 746,6735
razem	8 041,8182	8 041,5938	8 043,5150

Źródło: Urząd Gminy Powidz



### 3.2. Sytuacja społeczno-gospodarcza

#### Demografia

Jednym z podstawowych czynników wpływających na rozwój jednostek samorządu terytorialnego jest sytuacja demograficzna oraz perspektywy jej zmian.

Gmina Powidz w 2021 r. liczyła 2 233 mieszkańców, z czego liczba mężczyzn wyniosła 1 122 osoby (50,25%), a liczba kobiet 1 111 osób (49,75%). Liczba mieszkańców ogółem zmalała o 69 osób, tj. o 3,00% w stosunku do roku 2017, z czego liczba mężczyzn zmalała o 42 osoby, tj. 3,61%, a liczba kobiet o 27 osób, czyli 2,37%. Przez cały analizowany okres liczba mężczyzn przeważała nad liczbą kobiet.

Tabela 3. Liczba ludności w gminie Powidz w latach 2017-2021

Wyszczególnienie	Jednostka	2017	2018	2019	2020	2021
Ogółem	Osoba	2 302	2 319	2 320	2 234	2 233
Mężczyźni		1 164	1 178	1 177	1 118	1 122
Kobiety		1 138	1 141	1 143	1 116	1 111

Źródło: Opracowanie własne na podstawie danych GUS, Bank Danych Lokalnych, <https://bdl.stat.gov.pl/BDL/start>

Wykres 1. Liczba ludności (według płci) gminy Powidz w latach 2017-2021

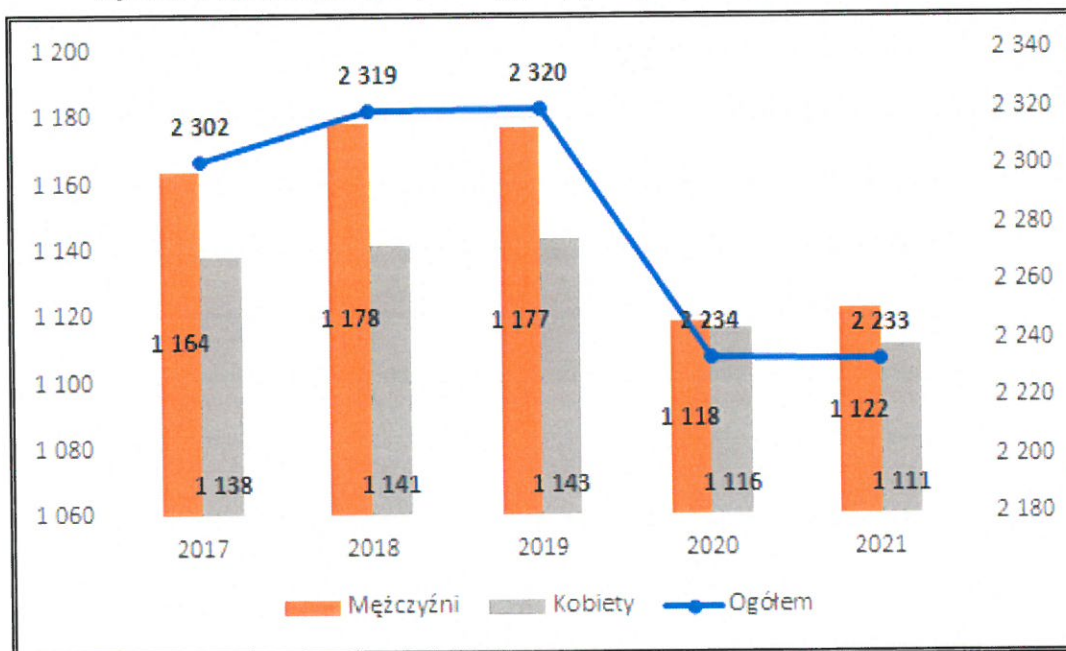

Źródło: Opracowanie własne na podstawie danych GUS, Bank Danych Lokalnych, <https://bdl.stat.gov.pl/BDL/start>

Analizując sytuację demograficzną w zakresie poszczególnych grup ekonomicznych, na przestrzeni lat 2017-2021 odnotowano:

— wzrost ludności w wieku przedprodukcyjnym o 2,81%,

- spadek ludności w wieku produkcyjnym o 10,21%,
- wzrost ludności w wieku poprodukcyjnym o 13,72%.

**Tabela 4. Ludność gminy Powidz w latach 2017-2021 według grup ekonomicznych**

Wyszczególnienie	Jednostka	2017	2018	2019	2020	2021
Ludność w wieku przedprodukcyjnym	Osoba	391	396	390	412	402
Ludność w wieku produkcyjnym	Osoba	1 430	1 428	1 412	1 302	1 284
Ludność w wieku poprodukcyjnym	Osoba	481	495	518	520	547

Źródło: Opracowanie własne na podstawie danych GUS, Bank Danych Lokalnych, <https://bdl.stat.gov.pl/BDL/start>

W 2021 r. sytuacja demograficzna przedstawiała się następująco:

- udział ludności w wieku przedprodukcyjnym w ludności ogółem wynosił 18,00%,
- udział ludności w wieku produkcyjnym w ludności ogółem wynosił 57,50%,
- udział ludności w wieku poprodukcyjnym w ludności ogółem wynosił 24,50%.

Biorąc powyższe pod uwagę, sytuacja demograficzna na terenie gminy w większości ma cechy wspólne z tendencją ogólnokrajową i przedstawia postępujący proces starzenia się społeczeństwa.

#### **Przyrost naturalny**

Na przestrzeni lat 2017-2021 odnotowano w większości ujemny przyrost naturalny, wyjątek stanowi rok 2019. Ujemny przyrost naturalny świadczy o większej liczbie zgonów ogółem niż urodzeń żywych. Szczegółowe dane przyrostu naturalnego na terenie gminy Powidz przedstawione zostały w poniższej tabeli oraz na wykresie.

**Tabela 5. Urodzenia żywe, zgony ogółem i przyrost naturalny na terenie gminy Powidz**

Wyszczególnienie	Jednostka	2017	2018	2019	2020	2021
Urodzenia żywe	Osoba	21	22	26	19	15
Zgony ogółem	Osoba	35	28	18	25	23
Przyrost naturalny	Osoba	-14	-6	8	-6	-8

Źródło: Opracowanie własne na podstawie danych GUS, Bank Danych Lokalnych, <https://bdl.stat.gov.pl/BDL/start>

**Wykres 2. Przyrost naturalny na terenie gminy Powidz w latach 2017-2021**

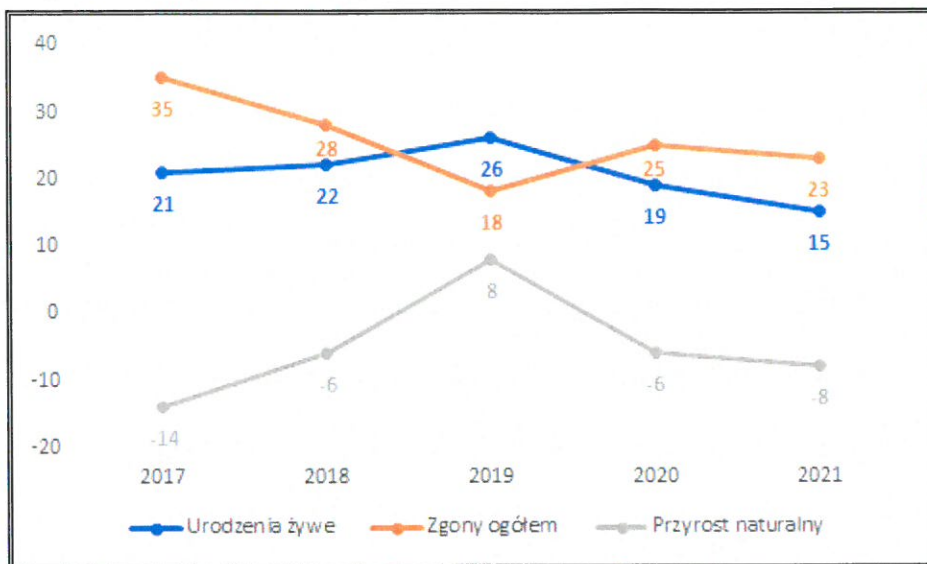

Źródło: Opracowanie własne na podstawie danych GUS, Bank Danych Lokalnych, <https://bdl.stat.gov.pl/BDL/start>

### Migracje

Przez cały analizowany okres 2017-2021 odnotowywano dodatnie saldo migracji, co świadczy o większej liczbie osób, które zameldowały się na danym obszarze, w stosunku do osób, które się wymeldowały. Szczegóły prezentuje tabela i wykres poniżej.

**Tabela 6. Migracja na pobyt stały na terenie gminy Powidz w latach 2017-2021**

Wyszczególnienie	Jednostka	2017	2018	2019	2020	2021
Zameldowania	Osoba	35	28	40	22	44
Wymeldowania	Osoba	29	25	23	21	31
Saldo migracji	Osoba	6	3	17	1	13

Źródło: Opracowanie własne na podstawie danych GUS, Bank Danych Lokalnych, <https://bdl.stat.gov.pl/BDL/start>



**Wykres 3. Migracje na pobyt stały na terenie gminy Powidz w latach 2017-2021**

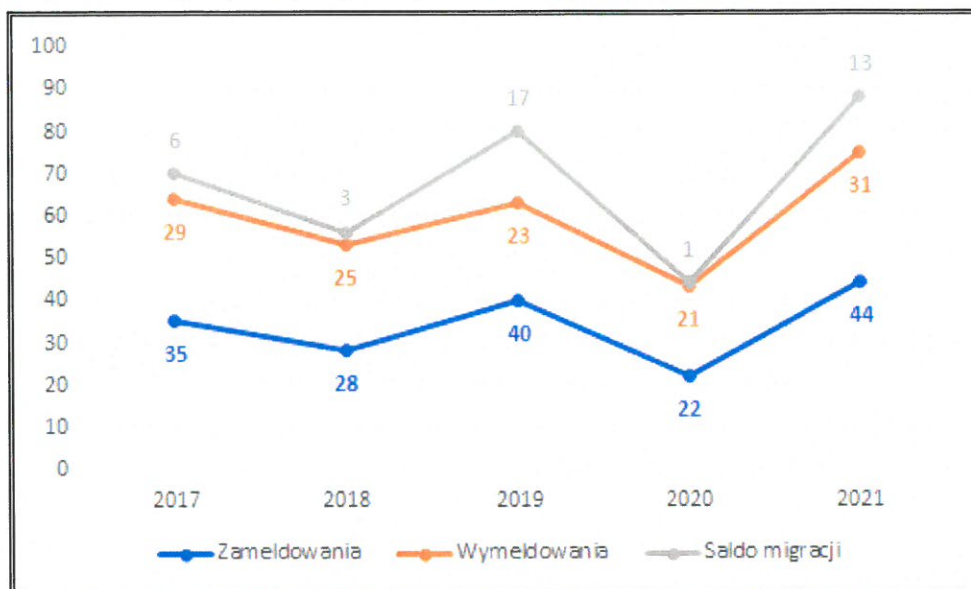

Źródło: Opracowanie własne na podstawie danych GUS, Bank Danych Lokalnych, <https://bdl.stat.gov.pl/BDL/start>  
 Bardzo ważne jest podejmowanie działań poprawiających stan wyposażenia gminy w infrastrukturę energetyczną, ciepłą i gazową, aby podwyższyć komfort zamieszkania. Nie można również zaniechać podejmowania prac inwestycyjnych związanych m.in. z wykorzystaniem odnawialnych źródeł energii przyczyniających się do poprawy stanu środowiska przyrodniczego oraz innych prac związanych z gospodarką niskoemisyjną, co spowoduje ograniczenie ilości paliw zużywanych do ogrzania obiektów, a to niewątpliwie wpłynie na zmniejszenie zanieczyszczeń emitowanych do atmosfery.

Analizując dane historyczne liczby ludności na terenie gminy, należy spodziewać się, że w kolejnych latach liczba ta będzie malała.

**Tabela 7. Prognoza liczby ludności na terenie gminy Powidz do 2037 r.**

Lata	Liczba ludności
2023	2 200
2024	2 184
2025	2 167
2026	2 151
2027	2 135
2028	2 119
2029	2 104
2030	2 088
2031	2 073
2032	2 057

Lata	Liczba ludności
2033	2 042
2034	2 027
2035	2 012
2036	1 997
2037	1 982

Źródło: Opracowanie własne

### Gospodarka

Według danych GUS na terenie gminy w roku 2022 zarejestrowanych było 249 podmiotów gospodarczych. Liczba podmiotów gospodarczych ogółem w latach 2017-2022 zwiększyła się o 37 działalności (tj. 17,45%).

Tabela 8. Podmioty gospodarki narodowej na terenie gminy Powidz

Wyszczególnienie	2017	2018	2019	2020	2021	2022
Ogółem	212	211	219	227	243	249

Źródło: Opracowanie własne na podstawie danych GUS, Bank Danych Lokalnych, <https://bdl.stat.gov.pl/BDL/start>

Dominującymi sekcjami są sekcje: sekcja F – budownictwo, sekcja I – działalność związana z zakwaterowaniem i usługami gastronomicznymi oraz sekcja G - handel hurtowy i detaliczny, naprawa pojazdów samochodowych, włączając motocykle.

### 3.3. Środowisko przyrodnicze

Działalność człowieka powoduje powstawanie zmian w każdym z elementów środowiska przyrodniczego. W celu ograniczenia negatywnych skutków działalności antropogenicznej i poprawy jakości środowiska wprowadzono różne formy ochrony przyrody, które mają na celu ochronę środowiska naturalnego.

Formami ochrony przyrody w Polsce, w myśl ustawy o ochronie przyrody są: parki narodowe, rezerваты przyrody, parki krajobrazowe, obszary chronionego krajobrazu, Obszary Natura 2000, pomniki przyrody, stanowiska dokumentacyjne, użytki ekologiczne, zespoły przyrodniczo-krajobrazowe, ochrona gatunkowa roślin, zwierząt i grzybów.

Na terenie gminy Powidz występują takie formy ochrony przyrody jak:

- Powidzki Park Krajobrazowy,
- Powidzko-Bieniszewski Obszar Chronionego Krajobrazu,
- Obszar Natura 2000 – Pojezierze Gnieźnieńskie,
- pomniki przyrody.

**Powidzki Park Krajobrazowy** – zajmuje powierzchnię 24 887,21 ha i został utworzony na mocy rozporządzenia nr 18 Wojewody Konińskiego z dnia 16 grudnia 1998 r. w sprawie

utworzenia Powidzkiego Parku Krajobrazowego. Celem ochrony jest:

- ochrona i zachowanie polodowcowego krajobrazu fragmentu Pojezierza Gnieźnieńskiego, a w szczególności – krajobrazu jezior rynnowych oraz pagórków morenowych i innych charakterystycznych form geomorfologicznych,
- zachowanie populacji rzadkich i chronionych gatunków roślin, zwierząt, grzybów oraz ich siedlisk,
- zachowanie naturalnych ekosystemów jezior i mokradeł,
- utrzymanie walorów kulturowych.

Rysunek 2. Położenie Parku Krajobrazowego w granicach gminy Powidz

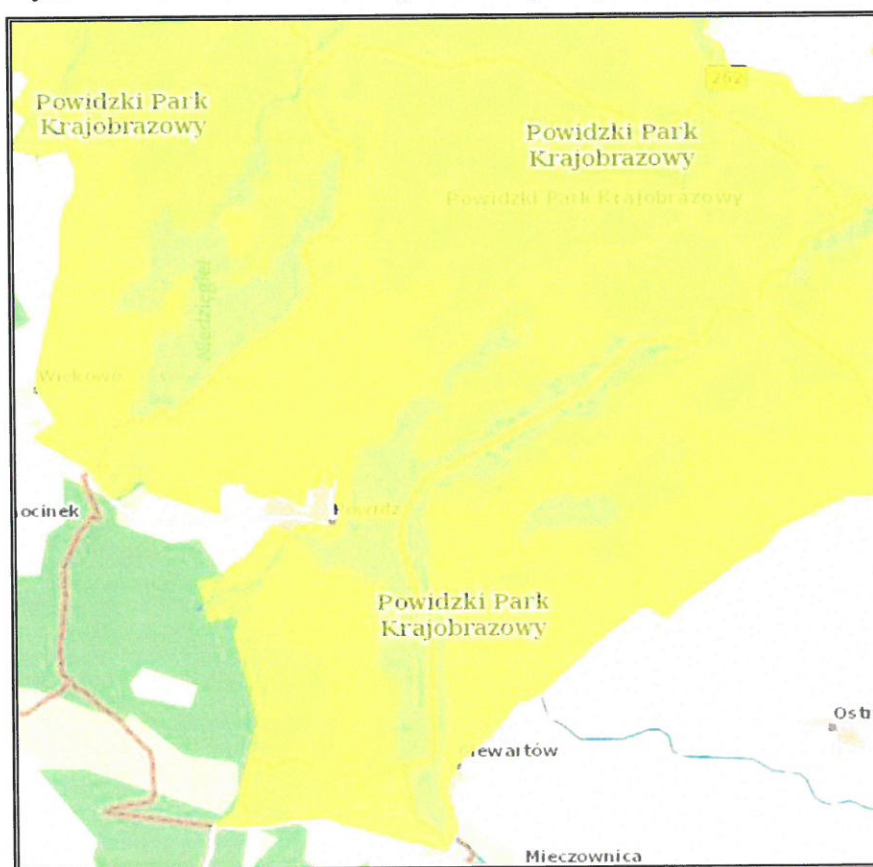

Źródło: Opracowanie własne na podstawie portalu Geoserwis; <http://geoserwis.gdos.gov.pl/>

**Powidzko-Bieniszewski Obszar Chronionego Krajobrazu** – zajmuje powierzchnię 46 000,00 ha i został utworzony na mocy uchwały nr 53 Wojewódzkiej Rady Narodowej w Koninie z dnia 29 stycznia 1986 r. w sprawie ustanowienia obszarów krajobrazu chronionego na terenie województwa konińskiego i zasad korzystania z tych obszarów. Powidzko-Bieniszewski Obszar Chronionego Krajobrazu obejmuje tereny północno-zachodniej części województwa konińskiego. Jest to bardzo atrakcyjny fragment Pojezierza Gnieźnieńskiego, zbudowanego z glin morenowych. W krajobrazie dominują uprawy rolne, ponieważ dobre



gleby od dawna sprzyjały zagospodarowaniu tych ziem. W związku z tym zachowało się tam niewiele lasów. Atrakcyjnym urozmaiceniem obszaru są rynny jezior połodowcowych.

**Rysunek 3. Położenie Obszarów Chronionego Krajobrazu w granicach gminy Powidz**

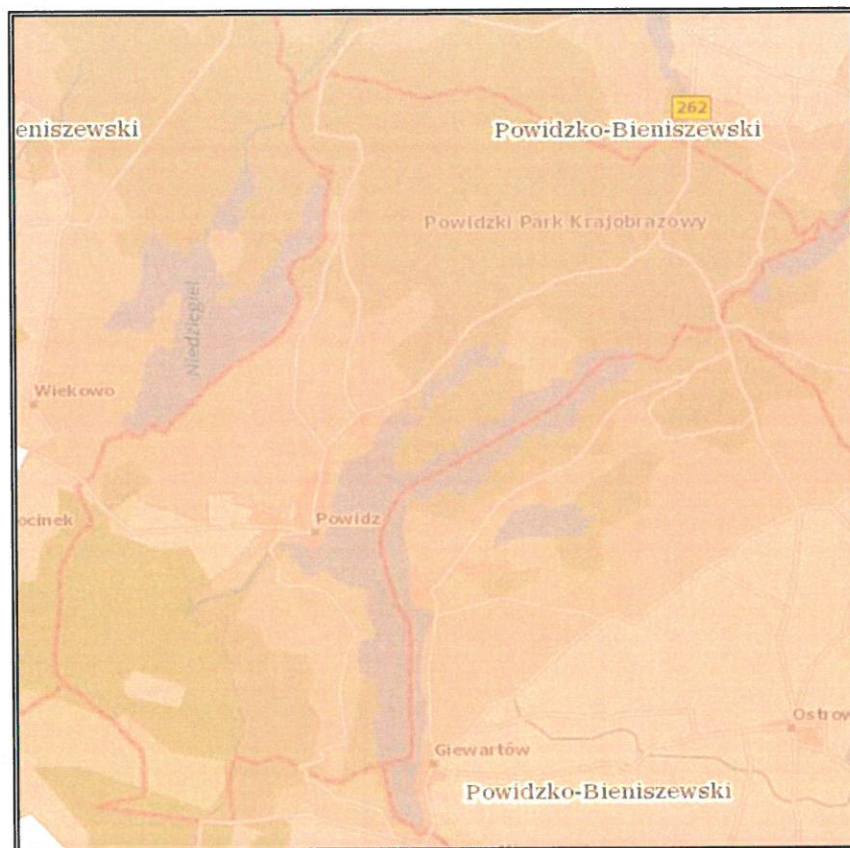

Źródło: Opracowanie własne na podstawie portalu Geoserwis; <http://geoserwis.gdos.gov.pl/>

**Obszar Natura 2000 – Pojezierze Gnieźnieńskie** – zajmuje powierzchnię 15 922,12 ha. Został utworzony na mocy Decyzji Komisji z dnia 12 grudnia 2008 r. przyjmującej na mocy dyrektywy Rady 92/43/EWG drugi zaktualizowany wykaz terenów mających znaczenie dla Wspólnoty składających się na kontynentalny region biogeograficzny (notyfikowana jako dokument nr C(2008) 8039)(2009/93/WE). W granicach obszaru występują jeziora, gdzie znajdują się najlepiej zachowane w Wielkopolsce formacje podwodnych łąk ramienicowych Charetea. Jeziora: Niedziegieł, Budzisławskie i Czarne są jedynymi ostojami niektórych gatunków ramienic w skali Polski, a nawet Europy.

Rysunek 4. Położenie Obszaru Natura 2000 na terenie gminy Powidz

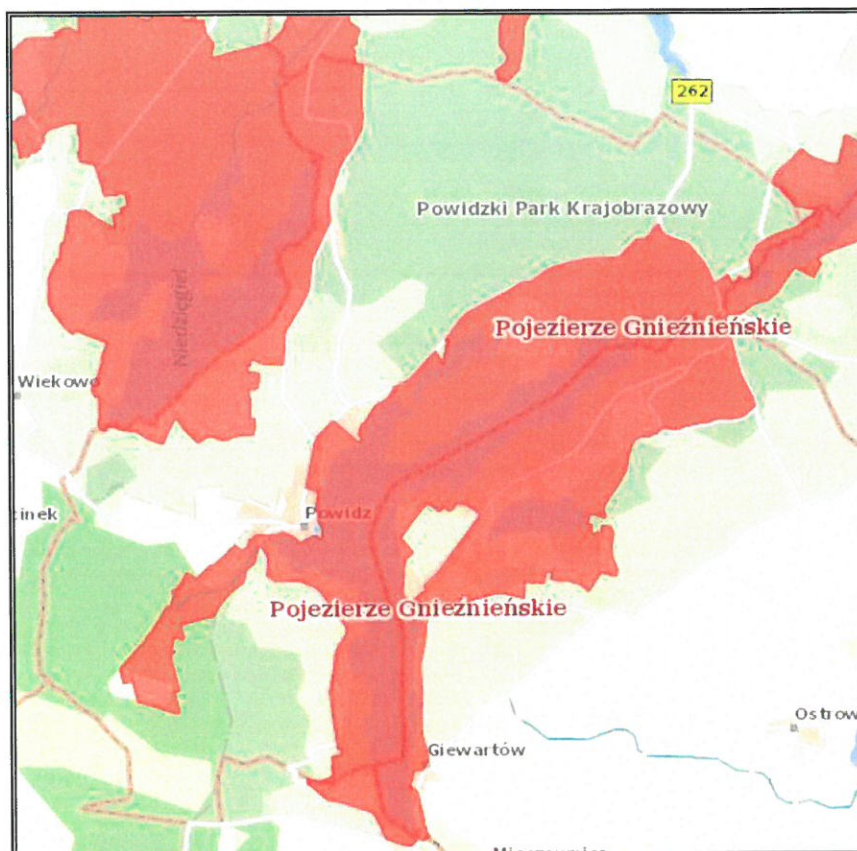

Źródło: Opracowanie własne na podstawie portalu Geoserwis; <http://geoserwis.gdos.gov.pl/>

Kolejną z form ochrony przyrody występującą w granicach gminy Powidz są **pomniki przyrody**. Są to pojedyncze twory przyrody żywej i nieożywionej lub ich skupiska o szczególnej wartości przyrodniczej, naukowej, kulturowej, historycznej lub krajobrazowej oraz odznaczające się indywidualnymi cechami, wyróżniającymi je wśród innych tworów, np. okazałych rozmiarów drzewa, krzewy gatunków rodzimych lub obcych, źródła, wodospady, wywierzyska, skałki, jary, głązy narzutowe czy jaskinie.

Pomniki przyrody zlokalizowane w granicach gminy Powidz, zgodnie z wykazem w Centralnym Rejestrze Form Ochrony Przyrody (CRFOP), prezentuje poniższa tabela.

Rysunek 5. Wykaz pomników przyrody w graniach gminy Powidz

Typ tworu	Rodzaj tworu	Gatunek	Data utworzenia
Wieloobiektowy	drzewo	Daglezja zielona (Jedlica Douglasa) – Pseudotsuga menziesii	01.01.1977 r.

Typ tworu	Rodzaj tworu	Gatunek	Data utworzenia
Jednoobiektowy	drzewo	Żywotnik olbrzymi – Thuja plicata	15.09.2022 r.

Źródło: Opracowanie własne na podstawie Centralnego Rejestru Form Przyrody; <http://crfop.gdos.gov.pl/>

### 3.4. Warunki klimatyczne

Gmina Powidz, zgodnie z regionalizacją rolniczo-klimatyczną wg W. Okołowicza i D. Martyna znajduje się w obrębie zaliczanym do śląsko-wielkopolskiej dzielnicy rolniczo-klimatycznej. Klimat na terenie dzielnicy śląsko-wielkopolskiej określany jest jako umiarkowany, przejściowy, który znajduje się pod dominującym wpływem powietrza polarno-morskiego. Latem powoduje ono ochłodzenie, wzrost zachmurzenia oraz opady, natomiast zimą jest przyczyną ocieplenia, wzrostu zachmurzenia oraz opadów śniegu. Średnia roczna temperatura w obrębie dzielnicy śląsko-wielkopolskiej, do której należy obszar gminy Powidz, wynosi ok. 9°C, a średnia roczna suma opadów kształtuje się na poziomie 500 mm. Maksymalne opady przypadają na miesiące letnie: lipiec i sierpień, natomiast minimalne na miesiące zimowe: styczeń-marzec. Pokrywa śnieżna zalega od 50 do 80 dni. Średni okres wegetacji wynosi 210-220 dni. Na obszarze dzielnicy dominują wiatry zachodnie<sup>2</sup>.

<sup>2</sup> <https://klimat.imgw.pl/>



Rysunek 6. Dzielnice rolniczo-klimatyczne Polski wg W. Okołowicza i D. Martyn

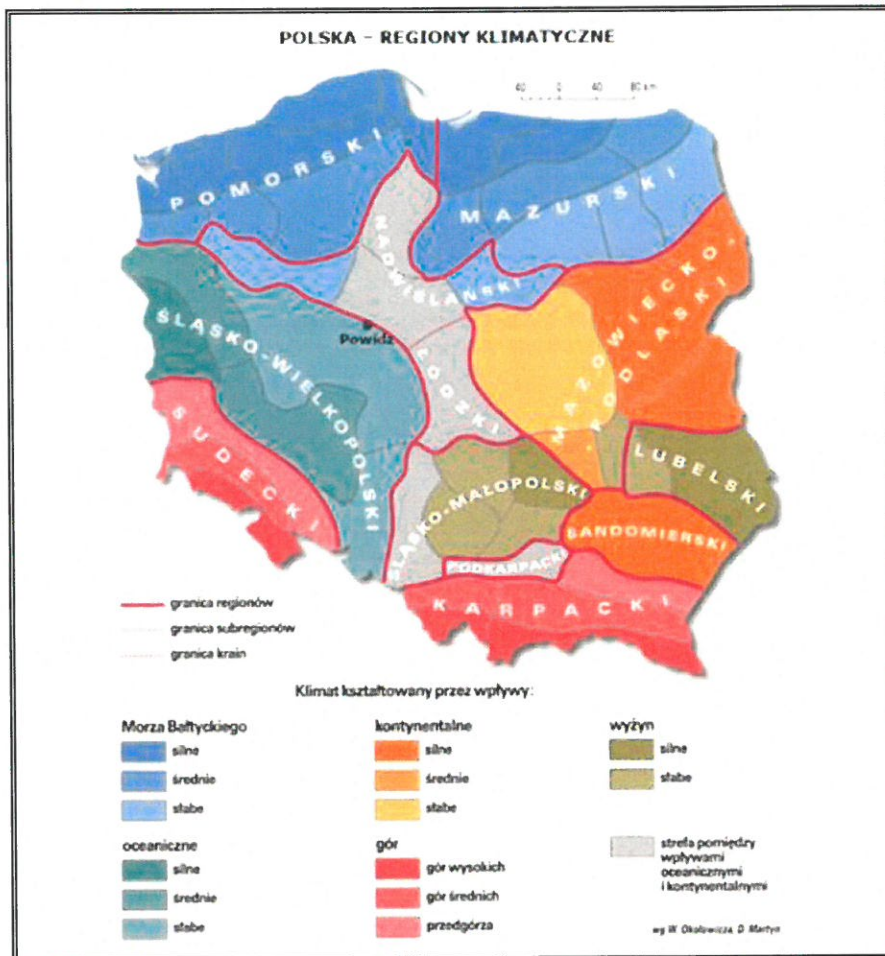

Źródło: <http://www.wiking.edu.pl>

Rysunek 7. Podział Polski na strefy klimatyczne



Strefa klimatyczna	I	II	III	IV	V
Projektowana temperatura zewnętrzna [°C]	-16	-18	-20	-22	-24
Średnia roczna temperatura zewnętrzna [°C]	7,7	7,9	7,6	6,9	5,5

Źródło: PN-EN 12831:2006. Instalacje ogrzewcze w budynkach - Metoda obliczania projektowego obciążenia cieplnego

Gmina Powidz usytuowana jest w II strefie klimatycznej, w której obliczeniowa temperatura zewnętrzna dla potrzeb ogrzewania, zgodnie z PN-EN 12831, wynosi  $-18^{\circ}$ , co graficznie prezentuje powyższy rysunek.

Przeciętny sezon ogrzewania na tym obszarze wynosi 222 dni. Średnioroczna liczba stopniodni, wykorzystywana do obliczeń w audytach energetycznych zgodnie z PN-EN ISO 13790, dla miasta wynosi 3 739,10 stopniodni/rok. Wieloletnie temperatury średniomiesięczne  $[T_e(m)]$ , liczba dni ogrzewania  $[L_d(m)]$  właściwe dla miasta oraz liczba stopniodni  $q(m)$  dla temperatury wewnętrznej  $18^{\circ}\text{C}$  zostały zaprezentowane w poniższej tabeli.

**Tabela 9. Wieloletnie temperatury średniomiesięczne [Te(m)], liczba dni ogrzewania [Ld(m)] oraz liczba stopniodni q(m) dla temperatury wewnętrznej 18°C**

Miesiąc	Liczba dni ogrzewania w miesiącu		Śr. temp. pow. zew.	Sd
	L <sub>d</sub>		MDBT	
	Dzień			
Styczeń	31		0,20	613,80
Luty	28		-1,80	610,40
Marzec	31		2,70	536,30
Kwiecień	30		8,30	351,00
Maj	5		13,00	35,00
Czerwiec	0		16,80	0,00
Lipiec	0		18,30	0,00
Sierpień	0		18,40	0,00
Wrzesień	5		13,50	32,50
Październik	31		7,00	403,00
Listopad	30		2,20	534,00
Grudzień	31		-0,10	623,10
<b>Razem</b>				<b>3 739,10</b>

Źródło: Opracowanie własne na podstawie PN-EN 12831:2006. Instalacje ogrzewcze w budynkach - Metoda obliczania projektowego obciążenia cieplnego

**Wykres 4. Rozkład średnich temperatur na terenie gminy Powidz**

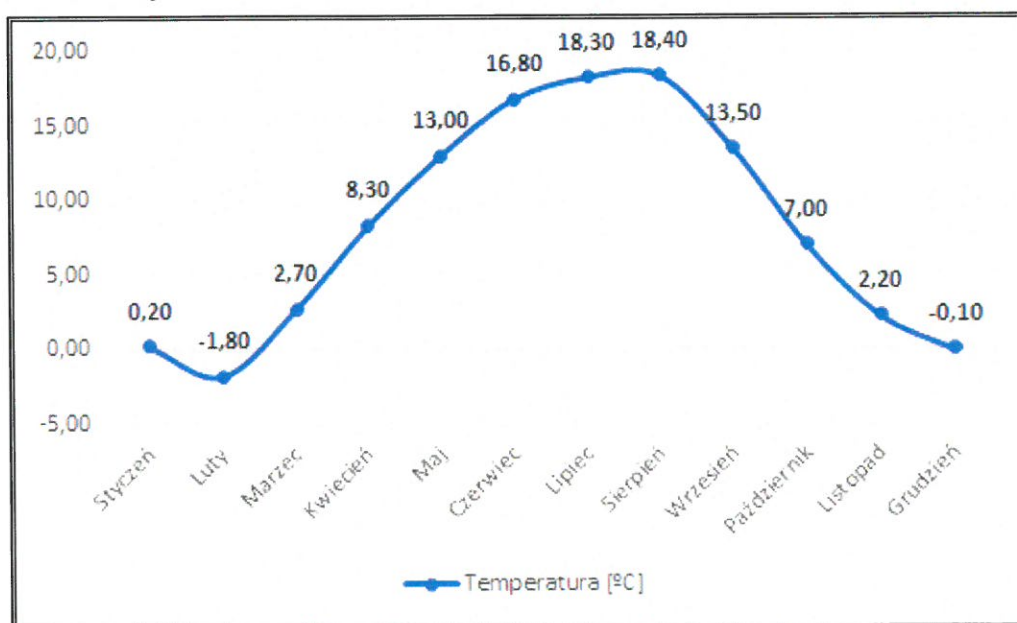

Źródło: Opracowanie własne



### 3.5. Charakterystyka zabudowy mieszkaniowej

Gospodarstwa domowe są najbardziej energochłonnym sektorem gospodarki. Poziom zużycia energii w tym segmencie jest wyższy niż w przemyśle czy transporcie. Dzieje się tak, ponieważ nowe technologie oraz modernizacje procesów produkcyjnych skutkują dużym wzrostem efektywności energetycznej. Przemysł kieruje się dziś ekonomią, dlatego też wiele przedsiębiorstw, szukając oszczędności, inwestuje w działania mające na celu zmniejszenie zapotrzebowania na energię. Dzięki zaostrzeniu wymagań i rozwojowi technologii wytwarzania ciepła obserwuje się nieznaczne obniżenie zużycia ciepła także wśród nowych budynków mieszkalnych.

Z danych GUS zestawionych w tabeli poniżej wynika, że ogólna liczba mieszkań na przestrzeni analizowanych lat, na terenie gminy, wzrosła o 5,60%, liczba izb wzrosła o 5,50%, natomiast powierzchnia użytkowa mieszkań zwiększyła się o 7,14%. Szczegóły dotyczące infrastruktury mieszkaniowej przedstawia tabela poniżej.

**Tabela 10. Stan infrastruktury mieszkaniowej na terenie gminy Powidz w latach 2017–2021**

Wyszczególnienie	Jednostka	2017	2018	2019	2020	2021
<b>Ogółem</b>						
mieszkania	-	839	849	861	875	886
izby	-	3 671	3 711	3 769	3 821	3 873
powierzchnia użytkowa mieszkań	m <sup>2</sup>	75 239	76 291	77 617	79 094	80 613

Źródło: Opracowanie własne na podstawie danych GUS, <https://bdl.stat.gov.pl/BDL/start>

Z danych GUS zestawionych w tabeli wynika, że przeciętna powierzchnia użytkowa 1 mieszkania w ostatnich latach oraz przeciętna powierzchnia użytkowa mieszkania na jedną osobę wzrosła. W latach 2017-2021 przeciętna powierzchnia użytkowa jednego mieszkania wzrosła z 89,7 m<sup>2</sup> (2017) do 91,0 m<sup>2</sup> (2021), tj. wzrost o 1,45%, przeciętna powierzchnia użytkowa mieszkania na 1 osobę - wzrost z 32,7 m<sup>2</sup> (w 2017 r.) do 36,1 m<sup>2</sup> (w 2021), tj. wzrost o 10,40%. Zwiększeniu uległ także wskaźnik mieszkań na 1000 mieszkańców z 364,5 (w 2017 r.) do 396,8 (w 2021 r.), tj. wzrost o 8,86%.

**Tabela 11. Zabudowa mieszkaniowa na terenie gminy Powidz w latach 2017-2021**

Wyszczególnienie	Jedn. miary	2017	2018	2019	2020	2021
Przeciętna powierzchnia użytkowa 1 mieszkania	m <sup>2</sup>	89,7	89,9	90,1	90,4	91,0
Przeciętna powierzchnia użytkowa mieszkania na 1 osobę	m <sup>2</sup>	32,7	32,9	33,5	35,4	36,1
Mieszkania na 1000 mieszkańców	-	364,5	366,1	371,1	391,7	396,8

Źródło: Opracowanie własne na podstawie danych GUS, <https://bdl.stat.gov.pl/BDL/start>

W analizowanym okresie, na terenie gminy, w każdym obszarze nastąpił wzrost wyposażenia mieszkań w instalacje sanitarne – łazienkę i centralne ogrzewanie oraz w sieć wodociągową.

**Tabela 12. Mieszkania wyposażone w instalacje sanitarne na terenie gminy Powidz w latach 2017 – 2020<sup>3</sup>**

Wyszczególnienie	Jedn. miary	2017	2018	2019	2020
<b>Ogółem</b>					
Mieszkania podłączone do sieci wodociągowej	-	822	832	844	854
Mieszkania wyposażone w łazienkę		741	751	763	773
Mieszkania posiadające centralne ogrzewanie		590	600	612	622

Źródło: Opracowanie własne na podstawie danych GUS, <https://bdl.stat.gov.pl/BDL/start>

Zgodnie z Wieloletnim Programem Gospodarowania Mieszkaniowym Zasobem Gminy Powidz jej zasób mieszkaniowy tworzą 64 lokale. Gmina Powidz, w miarę możliwości posiadanych środków, dąży do poprawy warunków mieszkalnych lokatorów, poprzez naprawę powstałych uszkodzeń lub wymianę zużytych elementów obiektu.

W ramach budownictwa wielorodzinnego przewidziane są nowe obszary. W ciągu 2 lat (wrzesień 2023 r. – wrzesień 2025 r.) planuje się budowę 3 budynków wielorodzinnych na ulicy Polnej o łącznej powierzchni użytkowej 0,1988 ha. W związku z tym prognozuje się wzrost liczby mieszkańców napływających do gminy.

#### **4. Stan zanieczyszczenia powietrza atmosferycznego**

Głównymi problemami dotyczącymi zarówno gminę Powidz, jak i jego okolice, jest znaczna emisja zanieczyszczeń gazowych i pyłowych do powietrza atmosferycznego. Największe zagrożenie niesie ze sobą emisja pyłu i substancji smołowych, czyli sadzy. Proces rozprzestrzeniania się zanieczyszczeń w atmosferze jest bardzo skomplikowany i nie zawsze w sposób właściwy można określić strefy jej skażenia. Jest jednak pewne, że jakość powietrza w jednym rejonie jest ściśle uzależniona od zanieczyszczeń na innych obszarach. Zanieczyszczenia bowiem, w określonych warunkach transportowane są na dalekie odległości, wpływając bezpośrednio na stan jakości powietrza na tych terenach (duży udział w ogólnym tle zanieczyszczeń).

Głównymi źródłami zanieczyszczeń powietrza pochodzenia antropogenicznego są:

- energetyka (kopalnie, szyby wiertnicze, paliwa kopalne),
- przemysł (przemysł ciężki, metalurgiczny, farmaceutyczny),

<sup>3</sup> Na dzień sporządzania dokumentu dane dotyczące 2021 roku nie są dostępne.



- komunikacja (transport lądowy i wodny),
- działalność komunalno-bytowa (paleniska domowe, kotłownie lokalne, gospodarstwa rolne, gromadzenie i utylizacja odpadów)<sup>4</sup>.

Jednym z największych źródeł zanieczyszczenia powietrza na terenie gminy jest tzw. „niska emisja”, czyli emisja pyłów i szkodliwych gazów na wysokości 40 m. Zjawisko to jest obserwowalne na terenach zwartej zabudowy, charakteryzującej się brakiem możliwości przewietrzania. Elementem składowym „niskiej emisji” są zanieczyszczenia emitowane podczas ogrzewania budynków mieszkalnych. Pomimo, iż budownictwo jednorodzinne wykorzystuje ekologiczne nośniki ciepła (np. gaz), to jednak na terenie gminy występują jeszcze tradycyjne kotłownie na paliwa stałe (np. węgiel). Rzeczywista emisja zanieczyszczeń z jednego źródła może się różnić w zależności od:

- spalania węgla o różnej kaloryczności,
- opalania mieszkań drewnem,
- spalania w domowych piecach części odpadów (szczególnie tworzyw sztucznych).

### Stan powietrza

Stan jakości powietrza w województwie wielkopolskim jest co roku oceniany na podstawie pomiarów prowadzonych na stacjach automatycznych i manualnych oraz wyników modelowania matematycznego. Poniżej zestawiono wyniki klasyfikacji poszczególnych zanieczyszczeń w powietrzu. Dla potrzeb badań substancje, których poziom stężeń ma zostać zmierzony, zostały podzielone na 2 grupy: ze względu na ochronę zdrowia ludzi oraz ze względu na ochronę roślin.

W wyniku klasyfikacji, w zależności od analizy stężeń w danej strefie, można wydzielić następujące klasy stref:

1. Dla substancji, dla których określone są poziomy dopuszczalne lub docelowe:

- **klasa A** – stężenia zanieczyszczeń na terenie strefy nie przekraczają poziomów dopuszczalnych i poziomów docelowych,
- **klasa C** – stężenia zanieczyszczeń na terenie strefy przekraczają poziomy dopuszczalne i poziomy docelowe.

**Poziom dopuszczalny** - oznacza poziom substancji w powietrzu ustalony na podstawie wiedzy naukowej, w celu unikania, zapobiegania lub ograniczania szkodliwego oddziaływania na zdrowie ludzkie lub środowisko, jako całość, który powinien być osiągnięty w określonym terminie i po tym terminie nie powinien być przekraczany.

<sup>4</sup> Kraszewski D., Grzesińska D.; *Jesteś tym, czym oddychasz*, Kompendium wiedzy na temat niskiej emisji; Stowarzyszenie Zielone Mazowsze.

**Poziom docelowy** - oznacza poziom substancji w powietrzu ustalony w celu unikania, zapobiegania lub ograniczania szkodliwego oddziaływania na zdrowie ludzkie lub środowisko jako całość, który ma być osiągnięty, tam gdzie to możliwe w określonym czasie.

2. Dla substancji, dla których określone są poziomy celu długoterminowego:

- **klasa D1** – stężenia ozonu i współczynnik AOT40 nie przekraczają poziomu celu długoterminowego,
- **klasa D2** – stężenia ozonu i współczynnik AOT40 przekraczają poziom celu długoterminowego.

**Poziom celu długoterminowego** - oznacza poziom substancji w powietrzu, który należy osiągnąć w dłuższej perspektywie - z wyjątkiem przypadków, gdy nie jest to możliwe w drodze zastosowania proporcjonalnych środków - w celu zapewnienia skutecznej ochrony zdrowia ludzkiego i środowiska.

3. Dla PM<sub>2,5</sub>, dla którego określono dodatkowo poziom dopuszczalny dla fazy II od 1 stycznia 2020 r. poziom dopuszczalny dla fazy II do osiągnięcia to: 20 µg/m<sup>3</sup>):

- **klasa A1** – stężenia PM<sub>2,5</sub> na terenie strefy nie przekraczają poziomu dopuszczalnego dla fazy II,
- **klasa C1** – stężenia PM<sub>2,5</sub> przekraczają poziom dopuszczalny dla fazy II.

**Poziom dopuszczalny faza II** - jest to orientacyjna wartość dopuszczalna, która zostanie zweryfikowana przez Komisję Europejską w świetle dalszych informacji, w tym na temat skutków dla zdrowia i środowiska oraz wykonywalności technicznej. Od 1 stycznia 2020 r. poziom dopuszczalny dla fazy II do osiągnięcia to: 20 µg/m<sup>3</sup>.

Na terenie gminy Powidz Główny Inspektorat Ochrony Środowiska nie posiada stacji monitorującej poziom zanieczyszczeń powietrza. Ocena jakości powietrza w ramach Państwowego Monitoringu Środowiska wykonywana jest dla całej strefy wielkopolskiej, której elementem jest Gmina Powidz, na podstawie pomiarów substancji w powietrzu, modelowania

W ocenie rocznej jakości powietrza za rok 2022 strefie wielkopolskiej przypisano klasę C dla benzo(a)pirenu. Przypisanie klasy C oznacza przekroczenie wymaganych prawem norm, ale nie muszą one występować na całym obszarze strefy – w strefie wskazuje się obszary przekroczeń. Dla Gminy Powidz wyznaczono obszar przekroczeń dla benzo(a)pirenu oraz poziomu celu długoterminowego ozonu. Pozostałym zanieczyszczeniom, takim jak: dwutlenek siarki, dwutlenek azotu, tlenek węgla, benzen, ozon oraz metale oznaczane w pyłe PM<sub>10</sub>, ocenianym na obszarze strefy wielkopolskiej przypisano klasę A. Zaliczenie strefy do klasy A oznacza, że jakość powietrza atmosferycznego na jej obszarze jest zadowalająca. Szczegóły przedstawiono w poniższej tabeli.

Założenia do planu zaopatrzenia w ciepło, energię elektryczną i paliwa gazowe dla Gminy Powidz na lata 2023-2037

**Tabela 13. Wynikowe klasy strefy wielkopolskiej dla poszczególnych zanieczyszczeń uzyskane w ocenie rocznej za rok 2022 dokonanej z uwzględnieniem kryteriów ustanowionych w celu ochrony zdrowia ludzi**

Nazwa strefy	Kod strefy	Symbol klasy wynikowej dla poszczególnych zanieczyszczeń dla obszaru całej strefy											Symbol klasy wynikowej dla ozonu dla obszaru całej strefy				
		Kryterium – poziom dopuszczalny					Kryterium – poziom docelowy					Kryterium - poziom celu długoterminowego					
		SO <sub>2</sub>	NO <sub>2</sub>	PM10	PM2,5 Faza I	Faza II	Pb	C <sub>6</sub> H <sub>6</sub>	CO	As	B(a)P			Cd	Ni	O <sub>3</sub>	
strefa wielkopolska	PL3003	A	A	A	A	A1	A	A	A	A	A	C	A	A	A	A	D2

Źródło: Roczna ocena jakości powietrza w województwie wielkopolskim za rok 2022

**Tabela 14. Wynikowe klasy strefy wielkopolskiej dla poszczególnych zanieczyszczeń uzyskane w ocenie rocznej za rok 2022 dokonanej z uwzględnieniem kryteriów ustanowionych w celu ochrony roślin**

Nazwa strefy	Kod strefy	Symbol klasy wynikowej dla poszczególnych zanieczyszczeń dla obszaru całej strefy				Symbol klasy wynikowej dla ozonu dla obszaru całej strefy	
		Kryterium – poziom dopuszczalny					Kryterium - poziom celu długoterminowego
		SO <sub>2</sub>	NO <sub>x</sub>				
strefa wielkopolska	PL3003	A	A	A	A	D2	

Źródło: Roczna ocena jakości powietrza w województwie wielkopolskim za rok 2022

W ramach poprawy jakości powietrza poprzez ograniczenie niskiej emisji Gmina Powidz współuczestniczy w realizacji ogólnopolskiego programu rządowego „Czyste Powietrze”, pomagając przyszłym beneficjentom w przygotowaniu i złożeniu wniosków o dofinansowanie oraz wniosków o płatność. Raz na pół roku odbywają się spotkania informacyjno-edukacyjne w ramach programu Czyste Powietrze.

Spalanie złej jakości paliw powoduje wysoką emisję do powietrza substancji mających negatywny wpływ na zdrowie ludzi, a także stan środowiska naturalnego. Dlatego na obszarze województwa wielkopolskiego wprowadzono uchwałę antysmogową. Uchwała antysmogowa województwa wielkopolskiego określa instalacje, dla których wprowadza się ograniczenia lub zakazy. Uchwałę stosuje się do instalacji, w których następuje spalanie paliw w rozumieniu art. 3 pkt 3 ustawy z dnia 10 kwietnia 1997 r. Prawo energetyczne (Dz. U. z 2022 r. poz. 1385 ze zm.).

W 2021 r. został zakupiony sensor jakości powietrza dla stałego monitoringu. Raporty dotyczące jakości powietrza dostarczane są codziennie.

Ponadto Gmina Powidz bierze udział w programie LIFE dofinansowanym w ramach środków UE, w ramach którego zatrudniony zostanie doradca klimatyczny. LIFE jest przede wszystkim programem grantowym Komisji Europejskiej, którego celem jest wspieranie ochrony środowiska oraz przyrody, a także ochrona klimatu i dostosowanie się do zmian klimatu.

Gmina Powidz podpisała umowę o współpracy partnerskiej w ramach realizacji przedsięwzięcia pn. „LIFE AFTER COAL PL Wdrażanie Strategii na rzecz Neutralności Klimatycznej Wielkopolska Wschodnia 2040”. Program ten jest instrumentem finansowym Unii Europejskiej, poświęconym współfinansowaniu projektów z dziedziny ochrony środowiska, przyrody i wpływu człowieka na klimat. Dzięki niemu do gminy trafi ponad 1 mln zł, po to, by pomóc m.in. mieszkańcom oraz przedsiębiorcom w transformacji energetycznej. W ramach projektu zostanie zatrudniony doradca klimatyczny, który pomoże mieszkańcom sięgać po środki na projektu termomodernizacyjne nieruchomości oraz wymianę źródeł ciepła. Przygotuje on inwentaryzację budynków oraz uproszczone charakterystyki energetyczne.

## **5. Stan zaopatrzenia w ciepło**

### **5.1. Stan obecny**

Na terenie gminy Powidz nie funkcjonuje sieć ciepłownicza. System ciepłowniczy oparty jest na kotłowniach lokalnych, a głównym źródłem pozyskiwania ciepła są: węgiel, drewno i olej opałowy<sup>5</sup>.

<sup>5</sup> Diagnoza zjawisk kryzysowych Gminy Powidz 2017 r.



Gmina Powidz realizuje gminny program dotacji na realizację przedsięwzięć związanych z ograniczeniem niskiej emisji (wymianę źródła ciepła). Dotacja jest udzielana na zakup nowego źródła ciepła, spełniającego normy i dopuszczonego do użytkowania na terenie Polski. Warunkiem niezbędnym jest likwidacja wszystkich dotychczasowych nieekologicznych źródeł ciepła w lokalu/budynku objętym dofinansowaniem.

W latach 2020-2022 zostało zrealizowanych łącznie 101 inwestycji związanych z wymianą źródeł ciepła na paliwo stałe. Wskazane inwestycje zostały wykonane przy wsparciu ze środków gminnych w formie dotacji z Budżetu Gminy a także w ramach ogólnopolskiego programu rządowego „Czyste Powietrze”.

**Tabela 15. Liczba zainstalowanych źródeł ciepła na terenie gminy Powidz w latach 2018-2022**

Lp.	Rok	Liczba wymienionych źródeł ciepła – program gminny	Liczba wymienionych źródeł ciepła – program „Czyste powietrze”	Łączna liczba wymienionych źródeł ciepła
1	2020	19	17	36
2	2021	18	19	37
3	2022	18	10	28
<b>Łącznie</b>		55	46	101

Źródło: Urząd Gminy Powidz

Przeważającymi rodzajami paliwa używanymi do ogrzewania budynków użyteczności publicznej są: ogrzewanie elektryczne oraz orzech. Ponadto używane są także odnawialne źródła energii, tj. pompy ciepła oraz kolektory słoneczne. Część budynków użyteczności publicznej wymaga termomodernizacji. W poniższej tabeli przedstawiono szczegóły opisanej powyżej sytuacji.

**Tabela 16. Wykaz budynków publicznych na terenie gminy z uwzględnieniem rodzaju paliwa używanego do ogrzewania budynku**

Nazwa budynku	Rodzaj paliwa używany do ogrzewania budynku	Czy budynek wymaga termomodernizacji? (TAK/NIE)
Zespół Szkolno-Przedszkolny w Powidzu	miał i orzech na cele przygotowania posiłków	NIE
Dom Kultury, Biblioteka, GOPS, Ośrodek Zdrowia w Powidzu (wspólna kotłownia)	ekomiął	TAK
Świetlica Wiejska w Wylatkowie	Węgiel, orzech, pompa ciepła i kolektory słoneczne 26 szt.	TAK
Świetlica Wiejska w Anastazewie	pompa ciepła	NIE
Świetlica Wiejska Powidz-Osiedle	pompa ciepła	NIE



Założenia do planu zaopatrzenia w ciepło, energię elektryczną i paliwa gazowe dla Gminy Powidz na lata 2023-2037

Nazwa budynku	Rodzaj paliwa używany do ogrzewania budynku	Czy budynek wymaga termomodernizacji? (TAK/NIE)
Świetlica Wiejska w Ostrowo	ogrzewanie elektryczne	TAK
Urząd Gminy Powidz	ekomiał	NIE
Hydrofornia Powidz	ekogroszek	TAK
POSIR Powidz	orzech	TAK
POSIR Przybrodzin	orzech	TAK
POSIR budynek sanitarny	ogrzewanie elektryczne	NIE
Boisko sportowe Orlik	ogrzewanie elektryczne	NIE
OSP Powidz	ogrzewanie elektryczne	TAK – inwestycja zaplanowana

Źródło: Urząd Gminy Powidz

Budynki wielorodzinne na terenie gminy Powidz głównie ogrzewane są dzięki piecom kaflowym oraz kotłom na paliwo stałe. Szczegóły dotyczące ogrzewania wielorodzinnych budynków mieszkalnych przedstawiono w poniższej tabeli.

**Tabela 17. Wykaz wielorodzinnych budynków mieszkalnych na terenie gminy Powidz z uwzględnieniem rodzaju paliwa używanego do ogrzewania**

Adres	Rodzaj paliwa używany do ogrzewania	Zarządzający budynkiem (nazwa podmiotu)
Powidz, 29 Grudnia 26	bd	Biuro Rachunkowe Wspólnot Mieszkaniowych Maria Szoszorek
Charbin 7	Ogrzewanie olejowe	Spółdzielnia Administracyjno-Uslugowa Kołaczkowo
Charbin 15		
Powidz-Osiedle 1 (MZG)	8 mieszkań komunalnych w tym: 1 kocioł na paliwo stałe z ręcznym podajnikiem poniżej klasy 3, jeden kocioł z automatycznym podajnikiem klasy 3, piece kaflowe ale tylko 8 eksploatowanych, 2 piecokuchnie	Gmina Powidz
Powidz-Osiedle 2 (MZG)	8 mieszkań komunalnych w tym: kocioł na paliwo stałe z ręcznym podajnikiem 2 szt. poniżej klasy 3	

Adres	Rodzaj paliwa używany do ogrzewania	Zarządzający budynkiem (nazwa podmiotu)
	6 piecy kaflowych – eksploatowanych 5, 1 piecokuchnia	
Powidz-Osiedle 3 (MZG)	8 mieszkań komunalnych: 3 szt. kocioł na paliwo stałe z ręcznym podawaniem paliwa poniżej klasy 3, 1 szt. koza, 9 piecy kaflowych	
Powidz-Osiedle 4 (MZG)	8 mieszkań komunalnych: 2 kotły na paliwo stałe z ręcznym podawaniem paliwa poniżej klasy 3, 10 piecy kaflowych, 2 piecokuchnie	
Powidz-Osiedle 5 (MZG)	8 mieszkań komunalnych: 1 kocioł na paliwo stałe z ręcznym podawaniem paliwa poniżej klasy 3, 1 kocioł na paliwo stałe z automatycznym podawaniem paliwa 5 klasa, 6 piecy kaflowych, 2 piecokuchnie	

Źródło: Urząd Gminy Powidz

## 5.2. Plany rozwojowe przedsiębiorstw ciepłowniczych

Obecnie w najbliższych latach nie są planowane inwestycje związane z budową sieci ciepłowniczej na terenie gminy Powidz.

## 5.3. Kierunki rozwoju gminy w zakresie zaopatrzenia w ciepło

Do najistotniejszych kierunków rozwoju gminy Powidz, zgodnie z zapisami zawartymi w Studium Uwarunkowań i Kierunków Zagospodarowania Przestrzennego Gminy Powidz, należy zaliczyć wykorzystanie indywidualnych instalacji grzewczych, które odpowiadają wymogom ochrony powietrza atmosferycznego, tj. realizacja lokalnych źródeł ciepła na paliwo gazowe, płynne lub paliwa stałe oraz wykorzystanie energii elektrycznej i odnawialnych źródeł ciepła do celów grzewczych, a także stosowanie urządzeń grzewczych o wysokiej sprawności i niskim stopniu emisji zanieczyszczeń.

W ramach poprawy jakości powietrza poprzez ograniczenie niskiej emisji Gmina Powidz współuczestniczy w realizacji ogólnopolskiego programu rządowego „Czyste Powietrze”, pomagając przyszłym beneficjentom w przygotowaniu i złożeniu wniosków o dofinansowanie na wymianę źródeł ciepła oraz termomodernizacji budynków jednorodzinnych, a także wniosków o płatność. Na terenie gminy zlokalizowany jest także punkt konsultacyjno-informacyjny programu „Czyste Powietrze”, w którym można uzyskać informacje na temat programu.

Ponadto Gmina Powidz posiada gminny program dotacji na realizację przedsięwzięć związanych z ograniczeniem niskiej emisji (wymianę źródła ciepła). Dotacja jest udzielana na zakup nowego źródła ciepła, spełniającego normy i dopuszczonego do użytkowania na terenie Polski. Warunkiem niezbędnym jest likwidacja wszystkich dotychczasowych nieekologicznych źródeł ciepła w lokalu/budynku objętym dofinansowaniem.

Ważne jest dalsze prowadzenie działań edukacyjnych dla mieszkańców, w zakresie szkodliwości paliw stałych, wykorzystywanych w celach grzewczych oraz efektywności wdrażania rozwiązań ekologicznych.

## 6. Stan zaopatrzenia w gaz

### 6.1. Stan obecny

Gmina Powidz posiada dostęp do sieci gazowej. Operatorem systemu dystrybucyjnego gazu ziemnego na terenie gminy jest Polska Spółka Gazownictwa Sp. z o.o.

Długość czynnej sieci wynosi 15 483 m.<sup>6</sup> Wartość ta znacznie wzrosła od 2020 roku, dzięki zgazyfikowaniu części miejscowości Powidz.

W poniższej tabeli przedstawiono charakterystykę sieci gazowej na terenie gminy Powidz.

Tabela 18. Charakterystyka sieci gazowej na terenie gminy Powidz

Wyszczególnienie	Niskie ciśnienie	Średnie ciśnienie	Podwyższone średnie ciśnienie	Wysokie ciśnienie
Gazociągi bez przyłączy [m]	0	15 483	0	0
Czynne przyłącza gazowe [szt.]	0	34	0	0
Czynne przyłącza gazowe [m]	0	1 583	0	0

Źródło: Polska Spółka Gazownictwa Sp. z o.o.

Według danych PSG Sp. z o.o. w 2021 r. na terenie gminy do gazu ziemnego przyłączonych było 13 odbiorców. Ich liczba wzrosła od 2017 r. o 38,46%. Główną grupą odbiorców gazu są handel i usługi, które stanowiły 69,23% wszystkich odbiorców. Zużycie gazu w 2021 r. wyniosło 12 859,60 MWh. Wraz ze wzrostem liczby odbiorców w latach 2017-2021 wzrosło także zużycie gazu o 188,14%. Szczegóły dotyczące zużycia oraz liczby odbiorców zostały przedstawione w poniższej tabeli.

<sup>6</sup> Dane z GUS.

**Tabela 19. Zużycie oraz liczba odbiorców gazu zlokalizowanych na terenie gminy Powidz w poszczególnych grupach odbiorców w latach 2017 – 2021**

Rok	Rodzaj gazu	Liczba odbiorców gazu [szt.]				Zużycie gazu w ciągu roku [MWh]					
		Ogółem	Gospodarstwo domowe	Przemysł i budownictwo	Handel i usługi	Pozostali	Ogółem	Gospodarstwo domowe	Przemysł i budownictwo	Handel i usługi	Pozostali
2019	wysokometanowy	8	0	0	8	0	4 462,9	0,0	0,0	4 462,9	0,0
2020	wysokometanowy	8	0	0	8	0	11 481,9	0,0	0,0	11 481,9	0,0
2021	wysokometanowy	13	4	0	9	0	12 859,6	11,0	0,0	12 848,6	0,0

Źródło: Opracowanie własne na podstawie danych PGNiG Obrót Detaliczny sp. z o.o.

## 6.2. Plany rozwojowe dla systemu gazowniczego na terenie gminy

Polska Spółka Gazownictwa sp. z o.o. posiada uzgodniony i zatwierdzony plan rozwoju „Plan Rozwoju Polskiej Spółki Gazownictwa na lata 2022- 2026” zatwierdzony Decyzją Prezesa Urzędu Regulacji Energetyki DRG.DRG-3.4311.4.2021.RTu z dnia 21.10.2021r. Zgodnie z Planem Rozwoju na terenie gminy Powidz przewidziane są prace eksploatacyjne związane z zabezpieczeniem funkcjonowania i utrzymania sieci gazowych.

## 6.3. Kierunki rozwoju gminy w zakresie zaopatrzenia w gaz

Zgodnie z zapisami zawartymi w Studium Uwarunkowań i Kierunków Zagospodarowania Przestrzennego Gminy Powidz przez teren gminy planowana jest realizacja gazociągu wysokiego ciśnienia relacji Witkowo – Babiak.

## 7. Stan zaopatrzenia w energię elektryczną

### 7.1. Stan obecny

Gmina Powidz zaopatrywana jest w energię elektryczną ze stacji GPZ Witkowo oraz GPZ Słupca. Ponadto na terenie gminy wybudowany został GPZ Powidz, który obecnie znajduje się w fazie uruchomienia.

Tabela 20. Charakterystyka GPZ na terenie gminy Powidz

L.p.	Nazwa GPZ	Napięcie transformacji	Ilość transformatorów	Moc transformatorów (łącznie)	Średnie obciążenie transformatorów
		kV		MVA	%
1	GPZ Powidz	110/15	2	50	bd
2	GPZ Witkowo	110/15	1	16	30
3	GPZ Słupca	110/15	2	50	79

Źródło: Opracowanie własne na podstawie danych ENERGA-OPERATOR S.A.

Przez teren gminy przebiegają linie napowietrzne wysokiego, średniego i niskiego napięcia oraz linie kablowe średniego i niskiego napięcia. Długość linii została zestawiona w tabeli poniżej.

Tabela 21. Zestawienie linii elektroenergetycznych na terenie gminy Powidz

Linia	Napowietrzne [km]	Kablowe [km]	Ogółem [km]
WN	7,633	0	7,633
SN	50,846	28,947	79,793
nn	43,531	90,412	133,943

Źródło: Opracowanie własne na podstawie danych ENERGA-OPERATOR S.A.

Liczba odbiorców energii elektrycznej wynosi 2 843 szt..



**Rysunek 8. Schemat sieci elektroenergetycznej na terenie gminy Powidz**

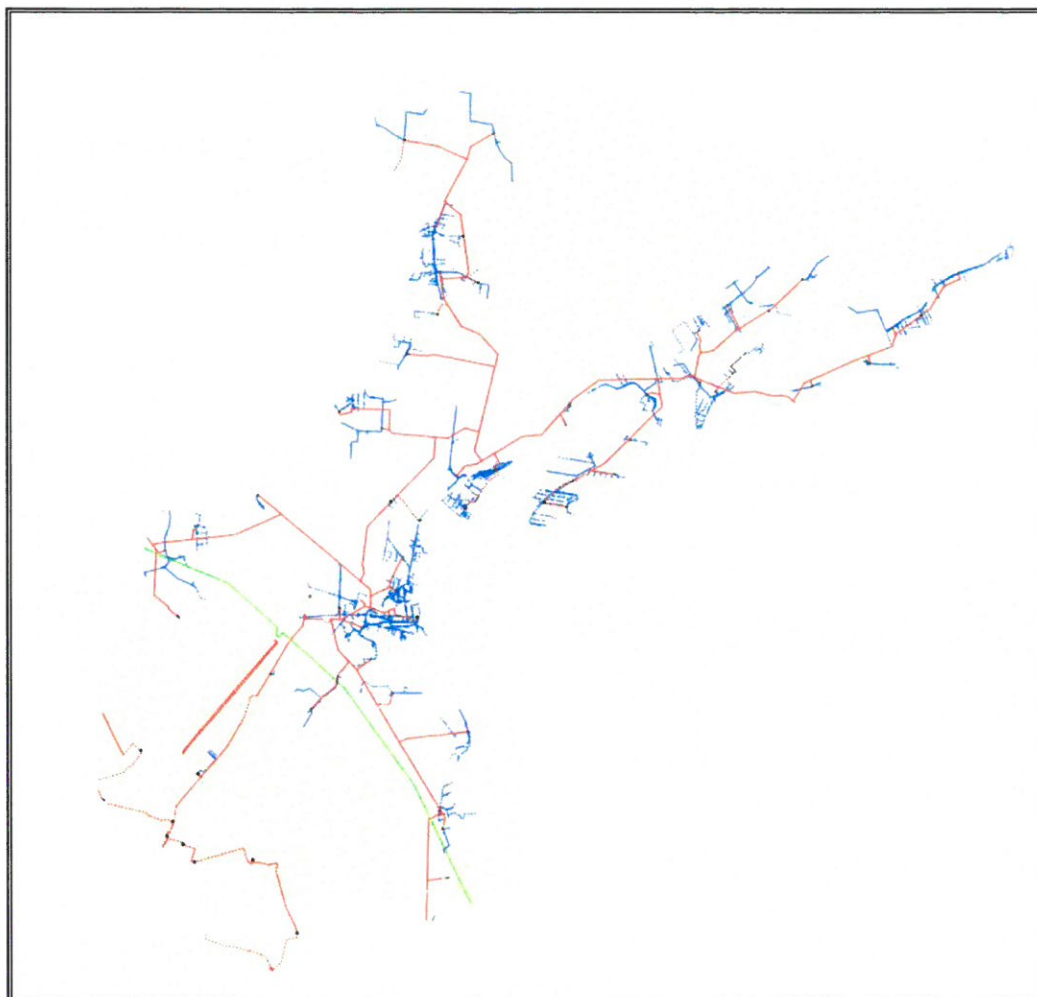

Źródło: Opracowanie własne na podstawie danych ENERGA-OPERATOR S.A.

Na terenie gminy Powidz nie znajduje się żadne pracujące lokalne fotowoltaiczne źródło energii elektrycznej. Ponadto na dzień 21.03.2023 r. przyłączone było 258 mikroinstalacji fotowoltaicznych o łącznej mocy zainstalowanej 1 858,6 kW.

Oprawy oświetleniowe na terenie gminy są częściowo własnością Gminy Powidz oraz częściowo Oświetlenia Ulicznego i Drogowego w Kaliszu Sp. z o.o. Oświetlenie uliczne spółki to głównie lampy sodowe do wymiany<sup>7</sup>, którego łączna długość na koniec roku 2022 wynosiła 14 653 m. Oprócz lamp sodowych spółka OUiD w Kaliszu Sp. z o.o. posiada także jedną lampę rtęciową o mocy 125 W. Szczegóły dotyczące oświetlenia ulicznego na terenie gminy Powidz, którym zarządza Spółka Oświetlenie Uliczne i Drogowe w Kaliszu przedstawiono w poniższej tabeli.

**Tabela 22. Opis istniejącego oświetlenia ulicznego na terenie gminy, którym zarządza Spółka Oświetlenie Uliczne i Drogowe w Kaliszu**

Wyszczególnienie	Wg stanu na dzień 31.12.2022			
Długość sieci oświetlenia ulicznego [m]	14 653 m			
Rodzaj lamp ulicznych	rtęć	sodowa	sodowa	sodowa
Moc lamp ulicznych danego rodzaju [W]	125	70	100	150
Ilość lamp ulicznych danego rodzaju [szt.]	1	9	223	20

Źródło: Opracowanie własne na podstawie danych od Oświetlenie Uliczne i Drogowe Sp. z o.o.

## 7.2. Plany rozwojowe przedsiębiorstwa energetycznego

ENERGA-OPERATOR S.A. posiada zatwierdzony przez prezesa Urzędu Regulacji Energetyki „Plan Rozwoju w zakresie zaspokajania obecnego i przyszłego zapotrzebowania na energię elektryczną na lata 2022-2025 Spółki ENERGA-OPERATOR SA”. Zadania wynikające z Planu Rozwoju dla gminy Powidz przedstawiono w tabeli poniżej.

**Tabela 23. Lista zadań ENERGA-OPERATOR S.A. na terenie gminy Powidz**

Nazwa/ rodzaj projektu inwestycyjnego	Zakres rzeczowy
Program Rozwoju Sieci WN-Budowa Nowy GPZ, Budowa GPZ Powidz wraz z wprowadzeniami SN	Budowa linie kab. SN 4 km, transformatory 110/SN 40 MVA 2 szt, Stacje WN/SN 110/SN napowietrzne 1 szt, Budowa stacji GPZ. Zasilanie przelotowe z linii 110 kV Pątnów - Witkowo oraz GPZ Słupca (Linia Słupca - Powidz ujęta w odrębnej pozycji)

<sup>7</sup> Urząd Gminy Powidz.

Założenia do planu zaopatrzenia w ciepło, energię elektryczną i paliwa gazowe dla Gminy Powidz na lata 2023-2037

Nazwa/ rodzaj projektu inwestycyjnego	Zakres rzeczowy
Program Rozwoju Sieci WN-Budowa Nowa Linia WN, Budowa linii 110 kV Słupca - Powidz	Budowa nowej linii 110 kV
Przyłączenie odbiorców III grupy w gminie Powidz gmina wiejska RD48 Przyłączenie odbiorcy w III gr. Powidz	Przyłączenie: przyłącze gr III kablowe 0,1 km, Budowa rozgałęźników kablowych SN wraz z przyłączami 2 szt. pól Przyłączenie linie kab. SN 0,4 km, Budowa linii kablowej SN
Przyłączenie odbiorców IV-VI grupy w gminie Powidz gmina wiejska RD48 Przyłączenie odbiorcy gr. IV-VI. Powidz	Przyłączenie: przyłącze gr V kablowe 0,28 km, Budowa przyłącza kablowego nN-0,4kV 40 szt. pól Przyłączenie linie nap. nn 0,6 km, linie kab. SN 0,27 km, linie kab. nn 1 km, transformatory SN/nn o łącznej mocy, 160 kVA 1 szt, Stacje SN/nN wewnętrzne 1 szt, Budowa stacji transformatorowych, budowa i przebudowa linii SN oraz nN
Przebudowa w ramach programu rozwoju sieci linii WN w - Linia 110 kV Witkowo - sł. 61 (słup rozgałęźny kier. Kleczew). Dostosowanie linii 110 kV do temperatury projektowej +80 st. C	Przebudowa linie nap. 110 kV 33 km 1-torowej o przekroju 240 mm <sup>2</sup>
Wymiana odcinków linii napowietrznych SN przebiegających przez tereny zadrzewione na linię kablową w SN8-08002/08 Linia Nr 08208 GPZ Witkowo-Skorzęcin - Wymiana linii SN napowietrznej na kablową, wymiana linii nN oraz wymiana stacji tr. 80405 na małogabarytową w m. Wylatkowo	Wymiana linie nap. nn 1,7 km 1-torowej o przekroju powyżej 70 mm <sup>2</sup> , linie kab. SN 1 km o przekroju powyżej 70 mm <sup>2</sup> do 150 mm <sup>2</sup> , linie kab. nN 0,6 km o przekroju powyżej 70 mm <sup>2</sup> do 150 mm <sup>2</sup> , Stacji SN/nn wewnętrzne 1 szt.
Wymiana odcinków linii napowietrznych SN przebiegających przez tereny zadrzewione na linię kablową w SN8-08002/08 Linia Nr 08208 GPZ Witkowo-Skorzęcin - Budowa linii kablowej SN od stan. 290/16 do proj. Rozgałęźnika kablowego SN w kier. Stacji 80394 oraz do stan. 290/25 w m. Anastazewo gm. Powidz	Wymiana linie kab. SN 1,2 km o przekroju powyżej 70 mm <sup>2</sup> do 150 mm <sup>2</sup>
Budowa nowych powiązań linii SN w SN8-08002/08 Linia Nr 08208 GPZ Witkowo-Skorzęcin a linią SN8-08002/07 Linia Nr 08207 GPZ Witkowo-Orchowo - Powiązanie linii Witkowo - Skorzęcin z linią Witkowo - Orchowo w okolicach stacji 80393 i rozgałęźnik 80906	Przebudowa linie kab. SN 1 km o przekroju powyżej 150 mm <sup>2</sup> , Stacji SN/nn wewnętrzne 1 szt.
Przebudowa stacji elektroenergetycznych w 80408 Polanowo - Wymiana wyeksploatowanej stacji słupowej 80408 Polanowo	Przebudowa Stacji SN/nn napowietrzne 1 szt.
Przebudowa stacji elektroenergetycznych w 89609 PZ/RS Niezgodna - Wymiana rozdzielnicy SN na zdalnie sterowaną	Przebudowa Stacji SN/SN wewnętrzne, 1 szt. pól wyższego napięcia - Wymiana rozdzielnicy SN na rozdzielnicę zdalnie sterowaną XIRIA z pomiarem

Źródło: Opracowanie własne na podstawie danych od ENERGA-OPERATOR S.A.

W najbliższych latach planowana jest także modernizacja oświetlenia ulicznego, która dotyczyć będzie wymiany lamp sodowych na ledowe.

### **7.3. Kierunki rozwoju gminy w zakresie zaopatrzenia w energię elektryczną**

Na terenie gminy Powidz planowana jest rozbudowa oświetlenia ulicznego. Od 2023 roku w miejscowościach Polanowo, Ostrowo, Powidz oraz Powidz-Osiedle powstanie 11 nowych lamp solarnych o mocy 30 W.

Zgodnie z zapisami Studium Uwarunkowań i Kierunków Zagospodarowania Przestrzennego Gminy Powidz dopuszcza się budowę nowej infrastruktury sieciowej wysokiego napięcia WN 110 kV, średniego napięcia SN 15 kV i niskiego napięcia nn 0,4 kV oraz przebudowę istniejącej infrastruktury sieciowej, w tym linii wysokiego napięcia WN 110 kV, z niewielką korektą ich trasy.

## **8. Przedsięwzięcia racjonalizujące użytkowanie ciepła, energii elektrycznej i paliw gazowych**

Zgodnie z zapisami ustawy o efektywności energetycznej (Rozdział 3, Art.6, ust. 1-2 Ustawy z dnia 20 maja 2016 r. o efektywności energetycznej):

1. Jednostka sektora publicznego realizuje swoje zadania, stosując co najmniej jeden ze środków poprawy efektywności energetycznej, o których mowa w ust. 2,
2. Środkami poprawy efektywności energetycznej są:
  - realizacja i finansowanie przedsięwzięcia służącego poprawie efektywności energetycznej;
  - nabycie urządzenia, instalacji lub pojazdu, charakteryzujących się niskim zużyciem energii oraz niskimi kosztami eksploatacji;
  - wymiana eksploatowanego urządzenia, instalacji lub pojazdu na urządzenie, instalację lub pojazd, o których mowa w pkt 2, lub ich modernizacja;
  - realizacja przedsięwzięcia termomodernizacyjnego w rozumieniu ustawy z dnia 21 listopada 2008 r. o wspieraniu termomodernizacji i remontów oraz o centralnej ewidencji emisyjności budynków (Dz. U. z 2022 r. poz. 438 ze zm.);
  - wdrażanie systemu zarządzania środowiskowego, o którym mowa w art. 2 pkt 13 rozporządzenia Parlamentu Europejskiego i Rady (WE) nr 1221/2009 z dnia 25 listopada 2009 r. w sprawie dobrowolnego udziału organizacji w systemie ekozarządzania i audytu we Wspólnocie (EMAS), uchylającego rozporządzenie (WE) nr 761/2001 oraz decyzje Komisji 2001/681/WE i 2006/193/WE (Dz. Urz. UE L 342 z 22.12.2009, str. 1, z późn. zm.), potwierdzone uzyskaniem wpisu do rejestru EMAS, o którym mowa w art. 5 ust. 1 ustawy z dnia 15 lipca 2011 r. o krajowym systemie ekozarządzania i audytu (EMAS) (Dz.U. z 2020 r. poz. 634);



Założenia do planu zaopatrzenia w ciepło, energię elektryczną i paliwa gazowe dla Gminy Powidz na lata 2023-2037

- realizacja przedsięwzięć niskoemisyjnych, o których mowa w ustawie z dnia 21 listopada 2008 r. o wspieraniu termomodernizacji i remontów oraz o centralnej ewidencji emisyjności budynków.

Do przedsięwzięć racjonalizujących użytkowanie ciepła, energii elektrycznej i paliw gazowych zalicza się m.in.:

- wymianę źródeł ciepła,
- termomodernizację budynków,
- remont lub wymianę instalacji c.o. i c.w.u.
- montaż instalacji wykorzystujących odnawialne źródła energii,
- energooszczędne korzystanie z biurowych i domowych urządzeń.

Do przedsięwzięć przyczyniających się do racjonalizacji wykorzystania źródeł energii oraz poprawy efektywności energetycznej na terenie gminy Powidz przewidziano do realizacji inwestycje zaprezentowane w poniższej tabeli.

**Tabela 24. Wykaz inwestycji planowanych do realizacji przez Gminę Powidz**

L.p.	Tytuł projektu	Termin realizacji
1.	Poprawa efektywności energetycznej, rozwój odnawialnych źródeł energii na terenie Gminy Powidz	2023-2024
2.	Sporządzenie dokumentacji projektowej w zakresie poprawy efektywności energetycznej budynków komunalnych	2023
3.	Termomodernizacja OSP Powidz	2024
4.	Dotacja celowa na wymianę źródeł ciepła	2023-2037
5.	Rozbudowa oświetlenia ulicznego	2023-2037

Źródło: Opracowanie własne

## **9. Cele Gminy Powidz w zakresie zaopatrzenia w ciepło, energię elektryczną i paliwa gazowe**

Mając na uwadze politykę ekologiczną państwa, celem Gminy Powidz w zakresie planowania i organizacji zaopatrzenia w ciepło, energię elektryczną i paliwa gazowe jest przede wszystkim zapewnienie bezpieczeństwa energetycznego na jej terenie. Ponadto, poprzez planowanie przedsięwzięć racjonalizujących użytkowanie ciepła, energii elektrycznej i paliw gazowych oraz ich realizację, ograniczona zostanie emisja zanieczyszczeń, w szczególności dwutlenku węgla (CO<sub>2</sub>). W zakresie planowania i organizacji zaopatrzenia w ciepło, energię elektryczną i paliwa gazowe Gminy Powidz określono następujące cele:

**Cel 1.** Eliminacja „niskiej emisji”, dzięki wdrażaniu rozwiązań podnoszących efektywność energetyczną.

**Cel 2.** Rozwój infrastruktury elektroenergetycznej, w celu pokrycia zapotrzebowania na energię elektryczną zadeklarowaną przez odbiorców.

**Cel 3.** Wzrost udziału odnawialnych źródeł energii w produkcji energii elektrycznej oraz ciepłej.

**Cel 4.** Rozwój infrastruktury gazowej.

## **10. Ocena zgodności planów rozwojowych przedsiębiorstw energetycznych z Załoženiami oraz zasady monitorowania i oceny realizacji**

Zgodnie z art. 16 ustawy z dnia 10 kwietnia 1997 r. Prawo energetyczne (Dz. U. 2022 poz. 1385 z późn. zm.), przedsiębiorstwa energetyczne zajmujące się przesyłaniem i dystrybucją ciepła, energii elektrycznej i paliw gazowych, sporządzają dla obszaru swojego działania plany rozwoju na okresy nie krótsze niż trzy lata. Przy ich sporządzaniu mają obowiązek współpracować z gminami, w celu zapewnienia spójności między tymi planami a Załoženiami do planu zaopatrzenia w ciepło, energię elektryczną i paliwa gazowe sporządzanymi przez gminy.

Aktualnie obowiązujące plany rozwoju przedsiębiorstw energetycznych, które funkcjonują na terenie gminy są zgodne z załoženiami, w zakresie działalności przedsiębiorstwa. Występuje jednak potrzeba monitorowania realizacji celów określonych w załoženiach.

### **Zasady monitorowania stanu zgodności planów rozwoju przedsiębiorstw energetycznych z Załoženiami oraz oceny realizacji Założeń**

Zasady monitorowania i ewaluacji stanowią podstawowy instrument oceny realizacji Założeń do planu zaopatrzenia w ciepło, energię elektryczną i paliwa dla Gminy Powidz na lata 2023-2037 i obejmują następujące czynności:

- zbieranie danych od jednostek odpowiedzialnych za realizacją zadań gminnych uwzględnionych w Założeniach,
- planowanie inwestycji na przyszłe lata w zakresie zaopatrzenia w ciepło, energię elektryczną i paliwa gazowe,
- występowanie do przedsiębiorstw energetycznych o informacje z zakresu realizacji ich zadań dotyczących rozwoju systemów: ciepłowniczego, elektroenergetycznego oraz gazowniczego,
- pozyskiwanie planów przedsiębiorstw energetycznych, a w przypadku ich braku, danych o inwestycjach planowanych na terenie gminy w zakresie zaopatrzenia w ciepło, energię elektryczną i paliwa gazowe,
- ocena stopnia realizacji zadań wynikających z Założeń,
- ocena zgodności planów rozwoju przedsiębiorstw energetycznych z Założeniami,
- weryfikacja czy plany rozwoju przedsiębiorstw energetycznych zapewniają realizację Założeń, a tym samym czy istnieje potrzeba podjęcia działań zaradczych określonych w ustawie Prawo energetyczne,
- podjęcie działań w celu aktualizacji Założeń w okresie trzyletnim od ich uchwalenia.

Urząd Gminy będzie prowadził monitoring realizacji zadań wpisujących się w Założenia, poprzez zbieranie danych nt. podjętych inwestycji gminnych, jak również uzyskiwanie od przedsiębiorstw energetycznych informacji nt. działań zrealizowanych w roku poprzednim. Ponadto w cyklu 3 letnim przed uchwalaniem aktualizacji Założeń pracownicy odpowiedzialni za ich monitoring, dokonają oceny zgodności planów rozwoju przedsiębiorstw z Założeniami. Monitorowanie ma zapewnić nie tylko ocenę stopnia realizacji działań w zakresie zaopatrzenia w ciepło, energię elektryczną i paliwa gazowe, ale także bieżącą wiedzę o planach rozwoju przedsiębiorstw energetycznych, niezbędną do oceny, czy zapewniają one realizację Założeń. Ponadto w ramach prowadzonego monitoringu co rocznie oceniania będzie zgodność planów rozwoju przedsiębiorstw energetycznych działających na terenie gminy z „Założeniami do Planu zaopatrzenia w ciepło, energię elektryczną i paliwa gazowe dla Gminy Powidz na lata 2023-2037”.

W przypadku, gdy plany przedsiębiorstw energetycznych nie zapewniają realizacji założeń, konieczne będzie opracowanie projektu planu zaopatrzenia w ciepło, energię elektryczną i paliwa gazowe dla obszaru gminy, w którym wskazane będą propozycje rozwiązań, przewidywane koszty i harmonogram realizacji, a także źródła finansowania.

### **Wskaźniki monitoringu i ewaluacji**

W poniżej tabeli przedstawiono zestaw wskaźników monitoringu i ewaluacji zaplanowanych działań oraz realizacji wyznaczonych celów.

**Tabela 25. Wskaźniki monitoringu i ewaluacji Założeń do planu zaopatrzenia w ciepło, energię elektryczną i paliwa gazowe**

Wskaźnik monitoringu i ewaluacji	Jednostka
Liczba zamontowanych odnawialnych źródeł energii	szt.
Liczba sporządzonych dokumentacji projektowych w zakresie poprawy efektywności energetycznej budynków komunalnych	szt.
Liczba zmodernizowanych budynków	szt.
Liczba wymienionych źródeł ciepła	szt.
Liczba nowych opraw oświetleniowych	szt.

Źródło: Opracowanie własne

## **11. Analiza możliwości wykorzystania lokalnych i odnawialnych źródeł energii**

### **11.1. Energia wiatru**

Aktualnie najważniejszym czynnikiem determinującym rozwój energetyki wiatrowej jest ustawa z dnia 20 maja 2016 r. o inwestycjach w zakresie elektrowni wiatrowych (Dz.U. z 2021 r., poz. 724 ze zm.). Ustawa ta określa warunki i tryb lokalizacji i budowy elektrowni wiatrowych, a także warunki lokalizacji elektrowni wiatrowych w sąsiedztwie istniejącej albo planowanej zabudowy mieszkaniowej, jak również odległości od obszarów przyrodniczo chronionych (parki narodowe, rezerваты przyrody, parki krajobrazowe, obszary Natura 2000 oraz w sąsiedztwie leśnych kompleksów promocyjnych).

Polska położona jest w strefie o przeciętnych warunkach wietrzności, z prędkościami wiatru na poziomie 3,5 – 4,5 m/s. Dla obszaru Polski maksymalne sezonowe zasoby energii wiatru dość dobrze pokrywają się z maksymalnym zapotrzebowaniem na energię cieplną, czyli okresem występowania najniższych temperatur, trzeba zatem stwierdzić, że korzystanie z tego źródła energii jest jak najbardziej uzasadnione.

Energia wiatru jest odnawialnym źródłem energii, tj. niewyczerpalnym i niezanieczyszczającym środowiska. Do jej wytworzenia nie jest wymagane użycie jakiegokolwiek paliwa – z wyjątkiem etapu związanego z samym wyprodukowaniem elektrowni. Stanowi ekologicznie czyste źródło energii – eliminuje takie produkty pośrednie, jak dwutlenek węgla, tlenek siarki, tlenki azotu, pyły, odpady stałe i gazowe. W konsekwencji nie występuje degradacja i zanieczyszczenie środowiska naturalnego, degradacja terenu czy też spadek poziomu wód podziemnych, jak to ma miejsce w przypadku konwencjonalnych sposobów pozyskiwania energii.

Korzyścią ekologiczną wyprodukowania 1 kWh energii elektrycznej z elektrowni wiatrowej, w stosunku do tradycyjnie wyprodukowanej w elektrowni węglowej, jest uniknięcie emisji do atmosfery następujących zanieczyszczeń: 5,5 g SO<sub>2</sub>, 4,2 g NO<sub>x</sub>, 700 g CO<sub>2</sub>, 49 g pyłów



i zużyciu. Możliwość wykorzystania energii wiatru zależy od dwóch czynników: zasobu energetycznego wiatru oraz przestrzennych możliwości lokalizacji elektrowni wiatrowych.

**Wykres 5. Średnia miesięczna produkcja energii elektrycznej przez MTW o mocy 3 kW**

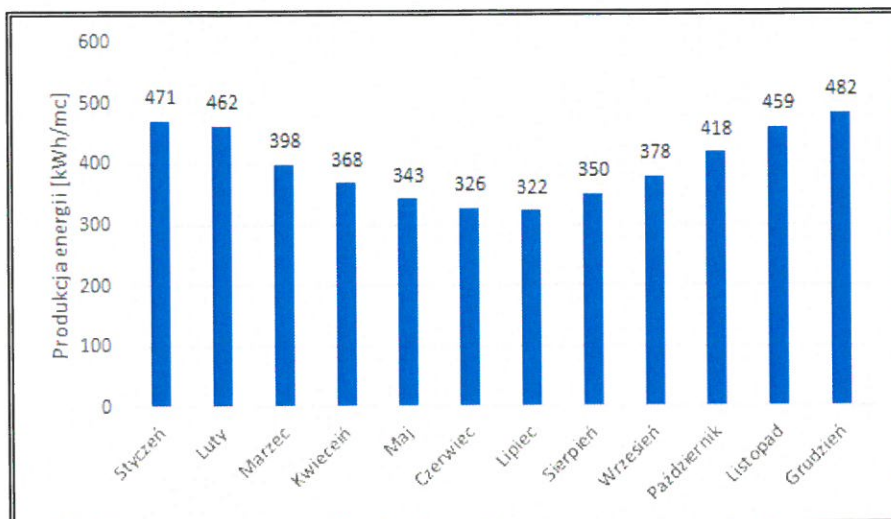

Źródło: Opracowanie własne na podstawie <http://www.ogrzewnictwo.pl/>

Z powyższego wykresu wynika, że najwyższy potencjał produkcji energii elektrycznej w Polsce pochodzącej z wiatru przypada na okres jesienno-zimowy, kiedy to prędkości wiatru są najwyższe. Zaistniała sytuacja jest bardzo korzystna, ze względu na fakt, że maksymalne sezonowe zasoby energii wiatru pokrywają się z największym zapotrzebowaniem na energię w okresie grzewczym.

Poniżej przedstawiono mezoskalową mapę wiatrów, na której naniesiono izolinie rocznej podaży surowej energii wiatru, niesionej przez strugę wiatru o powierzchni przekroju 1 m<sup>2</sup> na wysokości 30 m nad poziomem gruntu (30 m n.p.g). Niniejszą mapę sporządzono na podstawie wyników 30-letnich pomiarów prędkości wiatru wykonanych przez Instytut Meteorologii i Gospodarki Wodnej w latach 1971 – 2000. Lokalizacja obszarów korzystnych dla energetyki wiatrowej wykazuje duże podobieństwo do wyżej pokazanych map wiatru. Podobnie jest z lokalizacją obszarów niekorzystnych.

Z analizy mapy wynika, że gmina Powidz znajduje się w strefie bardzo dobrych warunków dla rozwoju energetyki wiatrowej, ponieważ na jej terenie energia wiatru 30 m nad poziomem gruntu wynosi ok. 1 600 kWh/m<sup>2</sup>/rok.

Rysunek 9. Położenie gminy Powidz na mapie energii wiatru w kWh/m<sup>2</sup> na wysokości 30 m nad poziomem gruntu

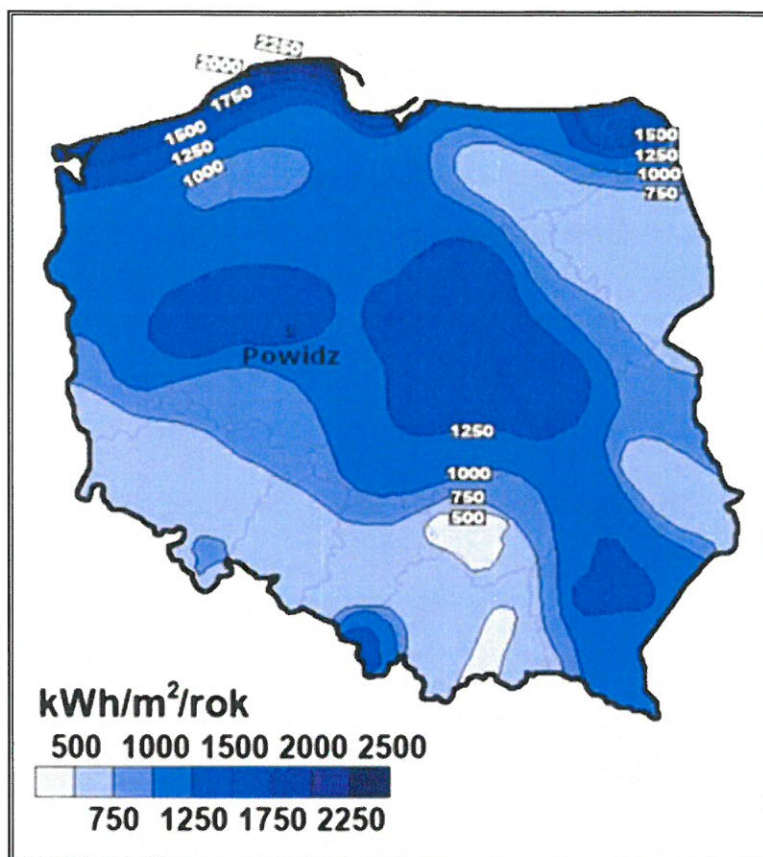

Źródło: Opracowanie własne na podstawie Halina Lorenc, Instytut Meteorologii i Gospodarki Wodnej, Opracowanie 2001, Warszawa

Potencjał gminy, jeśli chodzi o energię wiatru nie jest wykorzystywany. Na terenie gminy nie są zlokalizowane farmy wiatrowe. Przeszkodą w budowie takich farm jest zlokalizowane na terenie gminy lotnisko. Wybudowanie farmy wiatrowej spowodowałoby utrudnienia dla ruchu lotniczego.

## 11.2. Energia słoneczna

Polska nie jest krajem uprzywilejowanym pod względem możliwości wykorzystania energii słonecznej ze względu na położenie na stosunkowo dużej szerokości geograficznej, w której promieniowanie słoneczne jest mniej intensywne, szczególnie w okresie jesienno–zimowym, kiedy to przypada sezon grzewczy. Z tego względu w polskich warunkach uzasadnione jest wspomaganie energią słoneczną jedynie produkcji ciepłej wody użytkowej, bowiem energią słoneczną warto pozyskiwać tylko w sezonie ciepłym, a więc od kwietnia do października.

Zaletą wykorzystania energii słonecznej jest brak jej negatywnego oddziaływania na środowisko. Trudność wykorzystania tego źródła energii wynika zaś z dobowej i sezonowej



Założenia do planu zaopatrzenia w ciepło, energię elektryczną i paliwa gazowe dla Gminy Powidz na lata 2023-2037

zmienności promieniowania słonecznego. Do wad należy także mała gęstość dobowy strumienia energii promieniowania słonecznego.

Energię słoneczną wykorzystuje się, przetwarzając ją w inne użyteczne formy, a więc w energię: ciepłą – za pomocą kolektorów oraz elektryczną – za pomocą ogniw fotowoltaicznych.

Położenie gminy jest bardzo korzystne pod kątem rozwoju instalacji wykorzystujących energię słoneczną. Usłonecznienie w ciągu roku (czyli liczba godzin z bezpośrednio widoczną tarczą słoneczną) wynosi na obszarze gminy około 1 800 godzin i należy do wysokich w warunkach polskich. Wobec tego występuje tu potencjał do wykorzystania energii słonecznej na cele c.o. i c.w.u.

Położenie gminy Powidz na mapie usłonecznienia na terenie Polski przedstawia poniższy rysunek.

Rysunek 10. Położenie gminy Powidz na mapie usłonecznienia na terenie Polski

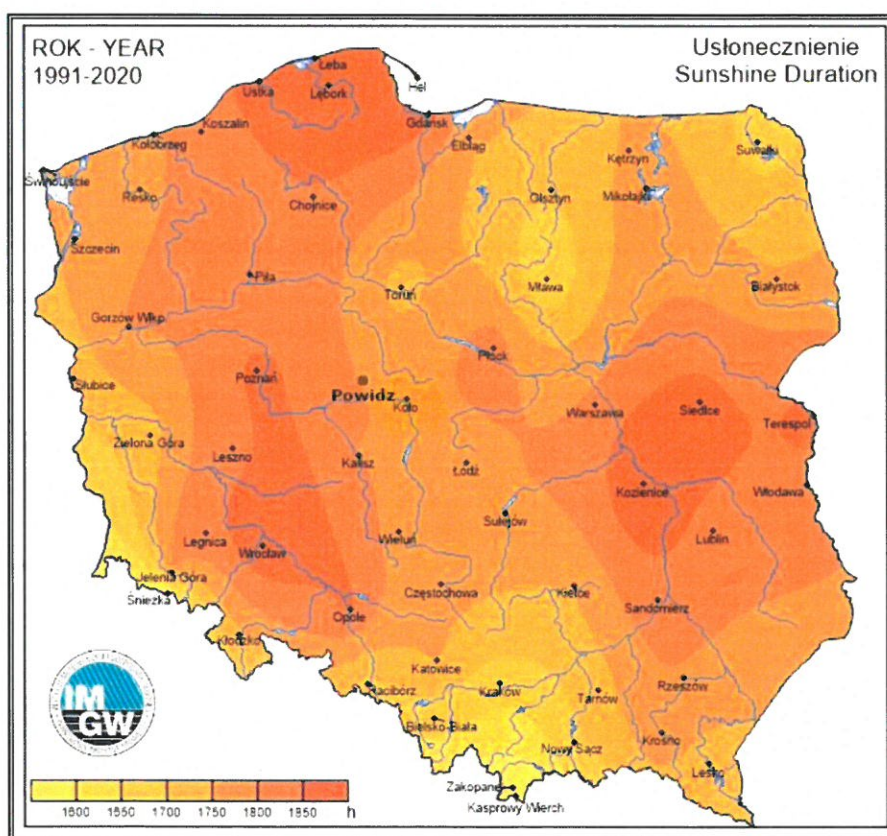

Źródło: Opracowanie własne na podstawie Instytut Meteorologii i Gospodarki Wodnej - Państwowy Instytut Badawczy, <http://klimat.pogodynka.pl>

Poniższy wykres prezentuje z kolei możliwości produkcji energii elektrycznej przy użyciu paneli fotowoltaicznych z instalacji o mocy 1 kW. Okres największej efektywności przypada na okres

największego nasłonecznienia, które w Polsce występuje w okresie od kwietnia do września. W tym okresie produkcja energii elektrycznej z instalacji fotowoltaicznej jest najwyższa.

**Wykres 6. Średnia miesięczna produkcja energii elektrycznej przez panele fotowoltaiczne**

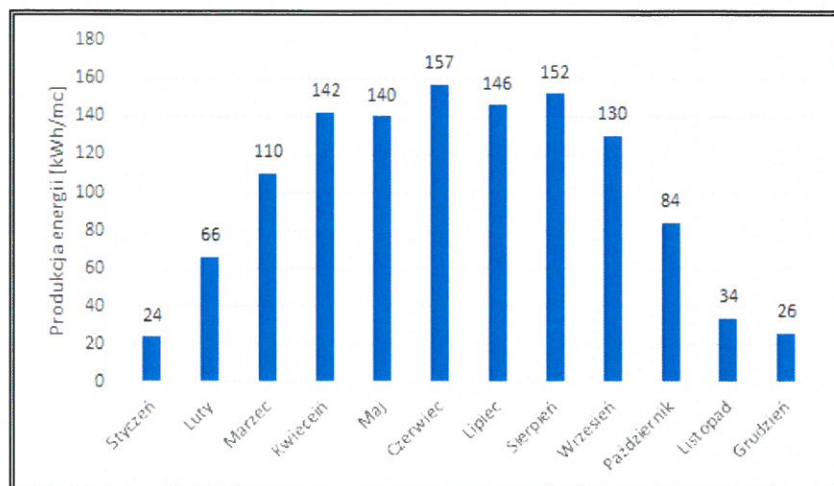

Źródło: Opracowanie własne na podstawie informacji ze strony <https://www.gramwzielone.pl>

Główną barierą ograniczającą stosowanie instalacji solarnych i fotowoltaicznych w Polsce jest także dość wysoki koszt realizacji przedsięwzięcia. Coraz wyższa jest jednak dostępność preferencyjnych źródeł finansowania tego typu proekologicznych inwestycji, co przyczynia się do ich popularyzacji i powszechniejszego zastosowania, także w budownictwie indywidualnym.

Energia słoneczna wykorzystywana jest przez mieszkańców gminy Powidz poprzez instalacje paneli fotowoltaicznych i kolektorów słonecznych. W bazie emisyjności budynków widnieją 33 miejsca, które posiadają kolektory słoneczne o mocy średnio 5,7 kW. Obiekty gminne posiadające panele fotowoltaiczne to: świetlica w Anastazewie (21,09 kW), świetlica w Powidzu Osiedle (4 kW), Remiza OSP Wylatkowo (9,75 kW) oraz świetlica wiejska w Charbinie (10 kW)<sup>8</sup>.

### 11.3. Energia geotermalna

Ze względu na odmienną technologię i inne kierunki zastosowań w wykorzystaniu energii geotermalnej, stosuje się podział na geotermię płytką (niskiej entalpii) – pompy ciepła oraz geotermię głęboką (wysokiej entalpii) – źródła geotermalne.

Główną zaletą wykorzystania energii zawartej w wodach geotermalnych (geotermii głębokiej) jest jej „czystość”, gdyż zastępując tradycyjne nośniki energii (np. węgiel, koks), energią gorącej wody eliminuje się emisję gazów i pyłów, co ma istotny wpływ na środowisko naturalne.

<sup>8</sup> Dane z Urzędu Gminy Powidz.



Poza tym instalacje oparte na wykorzystaniu energii geotermalnej odznaczają się stosunkowo niskimi kosztami eksploatacyjnymi.

Wadami pozyskiwania tego rodzaju energii są:

- duże nakłady inwestycyjne na budowę instalacji;
- ich eksploatację ograniczają często niesprzyjające wydobywaniu warunki;

Geotermię dzielimy na geotermię niskotemperaturową i wysokotemperaturową. Geotermia wysokotemperaturowa umożliwia bezpośrednio wykorzystanie ciepła ziemi, którego nośnikami są substancje wypełniające puste przestrzenie skalne (woda, para, gaz i ich mieszaniny) o względnie wysokich wartościach temperatur. Można ją wykorzystywać w celach grzewczych, ale również m.in. do celów rekreacyjnych, hodowli ryb, produkcji rolnej itp. Geotermia niskotemperaturowa nie daje natomiast możliwości wykorzystania bezpośredniego ciepła ziemi. Wymaga ona zastosowania urządzeń wspomagających, tj. pomp ciepła, które doprowadzają do podniesienia energii na wyższy poziom termodynamiczny<sup>9</sup>.

Na rysunku przedstawiono gęstość ziemskiego strumienia ciepłego dla obszaru Polski.

---

<sup>9</sup> Kapuściński J, Rodzoch A, *Geotermia niskotemperaturowa w Polsce i na świecie. Stan aktualny i perspektywy rozwoju Uwarunkowania techniczne, środowiskowe i ekonomiczne*, Warszawa 2010.

Rysunek 11. Mapa temperatury na głębokości 2000 m p.p.t. w Polsce

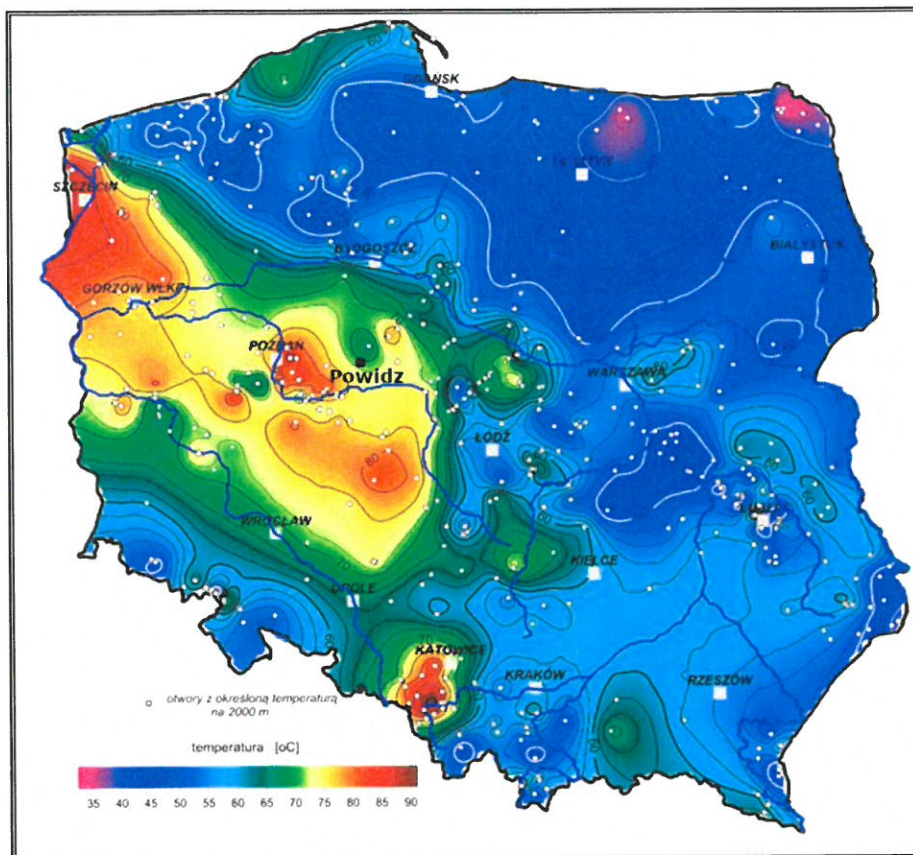

Źródło: Opracowanie własne na podstawie <http://www.pgi.gov.pl/>

Na terenie gminy Powidz nie występują ośrodki geotermalne, czyli geotermalne zakłady ciepłownicze.

Wykorzystywane są jednak pompy ciepła na potrzeby indywidualnych mieszkańców oraz w budynku świetlicy w Anastazewie<sup>10</sup>.

#### 11.4. Energia wodna

Polska jest krajem ubogim w wodę, dlatego też rozwój dużych elektrowni wodnych na jej terenie jest ograniczony. Możliwy jest jednak wzrost ilości małych elektrowni wodnych, które dzielą się jeszcze na:

- mikroelektrownie o mocy do 50 kW, ewentualnie 300 kW;
- minielektrownie o mocy 50 kW – 1 MW, ewentualnie 300 kW – 1 MW;
- małe elektrownie o mocy 1 – 5 MW.

Budowa elektrowni wodnych uzależniona jest od spełnienia szeregu wymogów wprowadzonych przepisami prawa, do których należą m.in. umożliwienie migracji ryb, jeżeli

<sup>10</sup> Aktualizacja Plan Gospodarki Niskoemisyjnej dla Gminy Powidz 2021-2025.

jest to uzasadnione warunkami lokalnymi, zapobieganie stratom ryb przy przejściu przez turbiny elektrowni, ograniczenia w zakresie przekształcenia istniejącej rzeźby terenu i naturalnego układu koryta rzeki. Z tego względu nie jest to źródło energii masowo wykorzystywane na terenie Polski.

Energia wody jest nieszkodliwa dla środowiska, nie przyczynia się do emisji gazów cieplarnianych, nie powoduje zanieczyszczeń, a jej produkcja nie pociąga za sobą wytwarzania odpadów. Poza tym koszty użytkowania elektrowni wodnych są niskie. Jej zaletą jest także stworzenie możliwości wykorzystania zbiorników wodnych do rybołówstwa, celów rekreacyjnych czy ochrony przeciwpożarowej. Wśród wad hydroenergetyki należy wymienić niekorzystny wpływ na populację ryb, którym uniemożliwia się wędrówkę w górę i w dół rzeki, niszczące oddziaływanie na środowisko nabrzeża, a także fakt, że uzależnione od dostaw wody hydroelektrownie mogą być niezdolne do pracy np. w czasie suszy. Wadą jest również fakt, że niewiele jest miejsc odpowiednich do lokalizacji takich elektrowni.

Cieki wodne, położone na terenie analizowanej jednostki posiadają bardzo niski potencjał energetyczny. W związku z powyższym energia wody nie jest wykorzystywana na terenie gminy i nie funkcjonują na jej obszarze żadne elektrownie wodne.

#### **11.5. Energia z biomasy**

Zgodnie z zapisami Dyrektywy 2009/28/WE biomasa oznacza ulegającą biodegradacji część produktów, odpadów lub pozostałości pochodzenia biologicznego z rolnictwa (łącznie z substancjami roślinnymi i zwierzęcymi), leśnictwa i związanych działów przemysłu, w tym rybołówstwa i akwakultury, a także ulegającą biodegradacji część odpadów przemysłowych i miejskich. Z kolei zgodnie z przepisami ustawy z dnia 25 sierpnia 2006 r. o biokomponentach i biopaliwach ciekłych (Dz.U. z 2022 r. poz., 403 z późn. zm.) biomasa to stałe lub ciekłe substancje pochodzenia roślinnego lub zwierzęcego, które ulegają biodegradacji, pochodzące z produktów, odpadów i pozostałości z produkcji rolnej, leśnej oraz przemysłu przetwarzającego ich produkty, a także części pozostałych odpadów, które ulegają biodegradacji, a w szczególności surowce rolnicze.

Pochodzenie biomasy może być różnorodne, poczynając od polowej produkcji roślinnej, poprzez odpady występujące w rolnictwie, w przemyśle rolno – spożywczym, w gospodarstwach domowych, jak i w gospodarce komunalnej. Biomasa może również pochodzić z odpadów drzewnych w leśnictwie, przemyśle drzewnym i celulozowo – papierniczym. Zwiększa się również zainteresowanie produkcją biomasy do celów energetycznych na specjalnych plantacjach: drzew szybko rosnących (np. wierzba), rzepaku, słonecznika, wybranych gatunków traw. Ważnym źródłem biomasy są też odpady z produkcji zwierzęcej oraz odpady z gospodarki komunalnej.

Jedną z barier w wykorzystaniu biomasy do celów energetycznych jest dostępność węgla kamiennego i wytworzonego z niego koksu. Jedynie wahania cen węgla, który poza tym trzeba przeważnie transportować na znaczne odległości oraz łatwość dostępu do paliwa w warunkach lokalnych, takiego jak słoma, zrębki leśne, drewno wierzbowe, mogą przyczynić się do zwiększenia zapotrzebowania na surowce lokalne.

Biomasa charakteryzuje się niską gęstością energii na jednostkę (transportowanej) objętości i z natury rzeczy powinna być wykorzystywana możliwie blisko miejsca jej pozyskiwania. Jest zasobem ograniczonym. Nie można też zapomnieć, że produkcja biomasy dla celów energetycznych jest konkurencją dla produkcji dla celów żywnościowych – powoduje zmniejszenie jej zasobów bezpośrednio poprzez przeznaczanie plonów lub pośrednio – przez zmniejszenie powierzchni upraw. Poza tym przeznaczenie powierzchni pod plantacje energetyczne niesie zagrożenie dla bioróżnorodności i często dla naturalnych walorów rekreacyjnych.

#### 11.5.1. Biomasa z lasów

Z jednego drzewa w wieku rębny można uzyskać 54 kg drobnicy gałęziowej, 59 kg chrustu oraz 166 kg drewna pniakowego z korzeniami. Przyjmując średnio liczbę 400 drzew na 1 hektarze można uzyskać 111,6 t/ha drewna. W ramach analizy przyjęto tę zależność dla 1% powierzchni lasów na danym terenie.

Potencjał energetyczny zasoby biomasy z lasów został określony w oparciu o wartość energetyczną świeżego drewna opałowego pochodzącego z lasów, którą przyjęto na poziomie 8 GJ/t oraz sprawność pozyskiwania energii w wysokości 80%.

Tabela 26. Zasoby biomasy z lasów na terenie gminy Powidz

Lata	Powierzchnia terenów leśnych [ha]	Zasoby drewna [m <sup>3</sup> /rok]	Potencjał energetyczny [GJ/rok]
2023	3 913,18	2 183,55	13 974,75
2024	3 913,18	2 183,55	13 974,75
2025	3 913,18	2 183,55	13 974,75
2026	3 913,18	2 183,55	13 974,75
2027	3 913,18	2 183,55	13 974,75
2028	3 913,18	2 183,55	13 974,75
2029	3 913,18	2 183,55	13 974,75
2030	3 913,18	2 183,55	13 974,75
2031	3 913,18	2 183,55	13 974,75
2032	3 913,18	2 183,55	13 974,75
2033	3 913,18	2 183,55	13 974,75
2034	3 913,18	2 183,55	13 974,75
2035	3 913,18	2 183,55	13 974,75



Lata	Powierzchnia terenów leśnych [ha]	Zasoby drewna [m <sup>3</sup> /rok]	Potencjał energetyczny [GJ/rok]
2036	3 913,18	2 183,55	13 974,75
2037	3 913,18	2 183,55	13 974,75

Źródło: Opracowanie własne

### 11.5.2. Biomasa z sadów

Drewno z sadów na cele energetyczne można uzyskać z corocznych wiosennych prześwietleń drzew oraz likwidacji starych sadów. Do obliczenia ilości drewna odpadowego z sadów przyjęto jednostkowy wskaźnik 0,35 m<sup>3</sup>/ha/rok.

Potencjał energetyczny określono przyjmując kaloryczność drewna na poziomie 8 GJ/m<sup>3</sup> (gatunki liściaste o wilgotności około 15–20%) oraz sprawność pozyskiwania energii na poziomie 80%.

Tabela 27. Zasoby biomasy z sadów na terenie gminy Powidz

Lata	Powierzchnia sadów [ha]	Zasoby drewna [m <sup>3</sup> /rok]	Potencjał energetyczny [GJ/rok]
2023	9,70	3,40	21,73
2024	9,70	3,40	21,73
2025	9,70	3,40	21,73
2026	9,70	3,40	21,73
2027	9,70	3,40	21,73
2028	9,70	3,40	21,73
2029	9,70	3,40	21,73
2030	9,70	3,40	21,73
2031	9,70	3,40	21,73
2032	9,70	3,40	21,73
2033	9,70	3,40	21,73
2034	9,70	3,40	21,73
2035	9,70	3,40	21,73
2036	9,70	3,40	21,73
2037	9,70	3,40	21,73

Źródło: Opracowanie własne

### 11.5.3. Biomasa z drewna odpadowego z dróg

Ilość zasobów drewna oszacowano metodą wskaźnikową, przyjmując ilość drewna możliwego do wykorzystania energetycznego. W przypadku długości dróg brano pod uwagę wyłącznie drogi należące do Gminy Powidz, bowiem tylko te odcinki dróg znajdują się w gestii władz samorządu i to one decydują o możliwości przeprowadzenia wycinki tych drzew.

W celu oszacowania możliwej do uzyskania rocznie energii z odpadowego drewna z dróg poczyniono następujące założenia:

Założenia do planu zaopatrzenia w ciepło, energię elektryczną i paliwa gazowe dla Gminy Powidz na lata 2023-2037

- objętość drewna możliwego do pozyskania rocznie z kilometra drogi na cele energetyczne wynosi  $1,5 \text{ m}^3/(\text{km}/\text{rok})$ ,
- wartość opału drewna z drzew przy drogach wynosi średnio  $8,5 \text{ GJ}/\text{m}^3$ ,
- sprawność pozyskiwania energii wynosi 80%.

Roczna ilość energii, którą można pozyskać z odpadowego drewna z dróg:

$$E_d = 0,8 \cdot x \cdot I_d \cdot L_d \cdot W_d,$$

gdzie:

$E_d$  - roczna energia z drewna odpadowego z dróg, GJ/rok,

$I_d$  - ilość drewna pozyskiwanego rocznie z kilometra drogi ( $1,5 \text{ m}^3/(\text{km} \cdot \text{rok})$ ),

$L_d$  - długość dróg (65,75 km),

$W_d$  - wartość opału drewna z dróg ( $8,5 \text{ GJ}/\text{m}^3$ ).

W kolejnych latach, z uwagi na obcinanie przy drogach gałęzi drzew (przede wszystkim przy starych drzewach), które mogą stwarzać ewentualne zagrożenie, przyjęto spadek ilości drewna opadowego o 1%.

**Tabela 28. Zasoby biomasy z drewna odpadowego z dróg na terenie gminy Powidz**

Lata	Długość [km]	Zasoby drewna [ $\text{m}^3/\text{rok}$ ]	Potencjał energetyczny [GJ/rok]
2023	52,03	76,49	520,11
2024	52,03	75,72	514,91
2025	52,03	74,97	509,76
2026	52,03	74,22	504,67
2027	52,03	73,47	499,62
2028	52,03	72,74	494,62
2029	52,03	72,01	489,68
2030	52,03	71,29	484,78
2031	52,03	70,58	479,93
2032	52,03	69,87	475,13
2033	52,03	69,17	470,38
2034	52,03	68,48	465,68
2035	52,03	67,80	461,02
2036	52,03	67,12	456,41
2037	52,03	66,45	451,85

Źródło: Opracowanie własne

#### 11.5.4. Biomasa ze słomy i siana

##### Słoma

Według „Małej Encyklopedii Rolniczej” słoma to dojrzałe lub wysuszone źdźbła roślin zbożowych. Określenia tego używa się również w stosunku do wysuszonych łodyg roślin strączkowych, lnu i rzepaku. Słoma jest najczęściej używanym materiałem ściółkowym. Stosuje się ją w chowie wszystkich rodzajów zwierząt gospodarskich, zwłaszcza w gospodarstwach posiadających tradycyjne budynki inwentarskie. Ilość stosowanej ściółki jest różna i zależy m.in. od rodzaju zwierząt, jakości paszy, konstrukcji budynków czy też liczby dni przebywania zwierząt w pomieszczeniach.

Słoma stanowi materiał niejednorodny, o stosunkowo niskiej wartości energetycznej odniesionej do jednostki objętości, szczególnie w porównaniu z konwencjonalnymi nośnikami energii. Poza tym jest to paliwo zdecydowanie lokalne – ze względu na niski ciężar (po sprasowaniu ok. 100 – 140 kg/m<sup>3</sup>) ekonomicznie uzasadniona odległość transportu nie przekracza 50-60 km. Pomimo tych niedogodności jest to surowiec, który przy zachowaniu pewnej staranności pozwala uzyskać znaczne ilości czystej, odnawialnej energii co roku.

Potencjał słomy do wykorzystania energetycznego obliczono poprzez obniżenie zbiorów słomy o jej zużycie w rolnictwie. Na podstawie dotychczasowych badań i obserwacji przyjęto założenie, że słoma w pierwszej kolejności ma pokryć zapotrzebowanie produkcji zwierzęcej (ściółka i pasza) oraz cele nawozowe (przyoranie). Dopiero nadwyżki słomy zaproponowano do wykorzystania energetycznego, co zaprezentowano w poniższej tabeli.

Do wyliczenia potencjału wykorzystania słomy na terenie gminy przyjęto założenia:

- 30% wytwarzanej słomy stanowi nadwyżkę, którą można wykorzystać na cele energetyczne,
- wartość opałowa słomy (o wilgotności około 20%) wynosi średnio 15 GJ/Mg,
- sprawność pozyskiwania energii wynosi 80%.

**Tabela 29. Potencjał wykorzystania słomy na terenie gminy Powidz**

Lata	Produkcja słomy [t]			Zużycie słomy [t]			Do wykorzystania energetycznego [t]	Potencjał [GJ]
	Zboża podstawowe z mieszankami	Rzepak i rzepik	Razem	Pasza	Ściółka	Przyoranie		
2023	3 769,86	168,95	3 938,81	237,64	228,14	393,88	3 079,15	11 084,94
2024	3 740,05	163,66	3 903,71	243,78	229,43	390,37	3 040,14	10 944,49
2025	3 709,07	158,46	3 867,53	249,92	230,71	386,75	3 000,15	10 800,53
2026	3 676,93	153,34	3 830,27	256,06	232,00	383,03	2 959,18	10 653,05

Założenia do planu zaopatrzenia w ciepło, energię elektryczną i paliwa gazowe dla Gminy Powidz na lata 2023-2037

Lata	Produkcja słomy [t]			Zużycie słomy [t]			Do wykorzystania energetycznego [t]	Potencjał [GJ]
	Zboża podstawowe z mieszankami	Rzepak i rzepik	Razem	Pasza	Ściółka	Przyoranie		
2027	3 643,62	148,30	3 791,92	262,20	233,29	379,19	2 917,24	10 502,06
2028	3 609,15	143,34	3 752,49	267,96	234,11	375,25	2 875,17	10 350,60
2029	3 573,51	138,46	3 711,97	274,10	235,39	371,20	2 831,29	10 192,63
2030	3 536,70	133,67	3 670,37	280,23	236,67	367,04	2 786,43	10 031,14
2031	3 498,73	128,95	3 627,68	286,36	237,95	362,77	2 740,60	9 866,15
2032	3 459,60	124,31	3 583,91	292,50	239,23	358,39	2 693,79	9 697,64
2033	3 419,30	119,76	3 539,06	298,63	240,51	353,91	2 646,00	9 525,61
2034	3 377,83	115,28	3 493,12	304,77	241,79	349,31	2 597,24	9 350,07
2035	3 335,20	110,89	3 446,09	310,90	243,08	344,61	2 547,51	9 171,02
2036	3 291,40	106,58	3 397,98	317,03	244,36	339,80	2 496,79	8 988,46
2037	3 246,44	102,35	3 348,79	329,30	246,92	334,88	2 437,69	8 775,68

Źródło: Opracowanie własne

#### Siano

Sianem nazywa się zielone rośliny skoszone przed ukończeniem wzrostu i rozwoju oraz wysuszone w naturalnych warunkach do takiego stanu (15-17% wody), aby można je było bezpiecznie przechowywać. W bilansie zasobów siana na cele energetyczne uwzględniono areał z trwałych użytków zielonych nieużytkowanych. Założono ponadto, że średni plon suchej masy wynosi 4,5 t/ha. Nie brano tu pod uwagę powierzchni nieużytkowanych pastwisk, gdyż plon suchej masy jest trudny do pozyskania z tych terenów. Do wyliczeń przyjęto wartość opałową siana, która wynosi średnio 14 GJ/Mg oraz sprawność pozyskiwania na poziomie 80%.

W tabeli poniżej podano szacunkową ilość siana, które można wykorzystać na cele energetyczne. Trzeba jednak wskazać, że wykorzystanie siana jako surowca energetycznego może się okazać kłopotliwe. Szczególnie niekorzystna jest wysoka zawartość chloru w sianie, co powoduje korozję instalacji grzewczych. Z tego względu zaleca się – przy próbach wykorzystania siana do celów energetycznych – szczególną ostrożność oraz dobór odpowiednich kotłów odpornych na korozję spowodowaną spalaniem tego paliwa.

Tabela 30. Zasoby siana [GJ/rok]

Lata	Do wykorzystania energetycznego [t]	Potencjał energetyczny [GJ/rok]
2023	64,47	722,07
2024	64,47	722,07
2025	64,47	722,07



Lata	Do wykorzystania energetycznego [t]	Potencjał energetyczny [GJ/rok]
2026	64,47	722,07
2027	64,47	722,07
2028	64,47	722,07
2029	64,47	722,07
2030	64,47	722,07
2031	64,47	722,07
2032	64,47	722,07
2033	64,47	722,07
2034	64,47	722,07
2035	64,47	722,07
2036	64,47	722,07
2037	64,47	722,07

Źródło: Opracowanie własne

#### 11.5.5. Biomasa pozyskiwana z upraw roślin energetycznych

Na terenie Polski, ze względu na uwarunkowania klimatyczne i glebowe, pod uprawy energetyczne mogą być wykorzystywane następujące rośliny: wierzba wiciowa, ślazier pencylwański, słonecznik bulwiasty, trawy wieloletnie.

Poniżej przedstawiono hipotetyczny potencjał energetyczny pochodzący z zasobów z drewna z roślin energetycznych. Do jego wyliczenia jako powierzchnię upraw roślin energetycznych przyjęto powierzchnię nieużytków występujących na terenie gminy, które można byłoby wykorzystać na cele upraw roślin energetycznych.

Tabela 31. Zasoby drewna z roślin energetycznych

Lata	Powierzchnia upraw [ha]	Zasoby drewna [m <sup>3</sup> /rok]	Potencjał energetyczny [GJ/rok]
2023	154,00	85,93	549,96
2024	154,00	85,93	549,96
2025	154,00	85,93	549,96
2026	154,00	85,93	549,96
2027	154,00	85,93	549,96
2028	154,00	85,93	549,96
2029	154,00	85,93	549,96
2030	154,00	85,93	549,96
2031	154,00	85,93	549,96
2032	154,00	85,93	549,96
2033	154,00	85,93	549,96
2034	154,00	85,93	549,96
2035	154,00	85,93	549,96

Założenia do planu zaopatrzenia w ciepło, energię elektryczną i paliwa gazowe dla Gminy Powidz na lata 2023-2037

Lata	Powierzchnia upraw [ha]	Zasoby drewna [m <sup>3</sup> /rok]	Potencjał energetyczny [GJ/rok]
2036	154,00	85,93	549,96
2037	154,00	85,93	549,96

Źródło: Opracowanie własne

Tabela 32. Potencjał biomasy na terenie gminy Powidz

Lata	Słoma	Siano	Biomasa z lasów	Biomasa z sadów	Zasoby drewna odpadowego z dróg	Zasoby drewna z roślin energetycznych	Razem
2023	11 084,94	722,07	13 974,75	21,73	520,11	549,96	26 873,57
2024	10 944,49	722,07	13 974,75	21,73	514,91	549,96	26 727,92
2025	10 800,53	722,07	13 974,75	21,73	509,76	549,96	26 578,81
2026	10 653,05	722,07	13 974,75	21,73	504,67	549,96	26 426,23
2027	10 502,06	722,07	13 974,75	21,73	499,62	549,96	26 270,19
2028	10 350,60	722,07	13 974,75	21,73	494,62	549,96	26 113,74
2029	10 192,63	722,07	13 974,75	21,73	489,68	549,96	25 950,82
2030	10 031,14	722,07	13 974,75	21,73	484,78	549,96	25 784,44
2031	9 866,15	722,07	13 974,75	21,73	479,93	549,96	25 614,60
2032	9 697,64	722,07	13 974,75	21,73	475,13	549,96	25 441,29
2033	9 525,61	722,07	13 974,75	21,73	470,38	549,96	25 264,51
2034	9 350,07	722,07	13 974,75	21,73	465,68	549,96	25 084,27
2035	9 171,02	722,07	13 974,75	21,73	461,02	549,96	24 900,56
2036	8 988,46	722,07	13 974,75	21,73	456,41	549,96	24 713,38
2037	8 775,68	722,07	13 974,75	21,73	451,85	549,96	24 496,05

Źródło: Opracowanie własne

Dane zbiorcze zawarte w powyższej tabeli obrazują potencjał energetyczny dla gminy Powidz pochodzący z biomasy. Największy potencjał posiada biomasa z lasów, a następnie ze słomy. W związku z tym, propagowanie biomasy jako jednego ze źródeł energii wśród mieszkańców tego obszaru, jest istotne ze względu na występujący na tym terenie potencjał i wartości ekologiczne.

## 11.6. Energia z biogazu

### Biogaz rolniczy

Biogazownie stanowią instalacje, które wytwarzają energię cieplną i elektryczną z biogazu powstającego w procesie fermentacji beztlenowej. Mogą być jej poddane wszystkie substraty ulegające biodegradacji. Budowane w Polsce biogazownie rolnicze zazwyczaj dysponują mocą elektryczną i cieplną w przedziale od 0,5 MW do 2,0 MW. Niniejszy rodzaj elektrociepłowni cechuje się szerokim spektrum pozytywnych oddziaływań na otoczenie zarówno przyrodnicze, jak i społeczno-gospodarcze. Jednak w pierwszej kolejności należy

zaznaczyć, że biogazownia jest źródłem ekologicznej energii. Jako paliwo wykorzystywane są surowce odnawialne, do których należą głównie rośliny energetyczne, odpady rolnicze pochodzenia roślinnego oraz zwierzęcego. Produkcja energii z ich wykorzystaniem cechuje się niemalże zerowym oddziaływaniem na środowisko w porównaniu do tradycyjnych metod, opartych na takich surowcach, jak węgiel czy ropa naftowa.

Biogazownia jest stabilnym i pewnym źródłem energii cieplnej i elektrycznej, gdyż jest ona wytwarzana w trybie ciągłym przez 90% czasu w ciągu roku. Zarówno ilość, jak i parametry wytworzonej energii są utrzymywane na stałym poziomie, dzięki czemu zwiększa się bezpieczeństwo energetyczne regionu. Wyprodukowana energia elektryczna w biogazowni jest zazwyczaj sprzedawana operatorowi energetycznemu lub ewentualnie dostarczania jest bezpośrednio do pobliskich odbiorców. Ponadto biogazownia może współpracować z lokalnymi sieciami ciepłymi i dostarczać tanią energię do celów grzewczych dla budynków użyteczności publicznej, domów lub bloków mieszkalnych.

Na podstawie dostępnych publikacji szacuje się, że ciepło wyprodukowane przez biogazownię o mocy 1 MW jest w stanie zaspokoić w 100% zapotrzebowanie na c.o. i c.w.u. około 200 domów jednorodzinnych. Ponadto odbiorcami ciepła z biogazowni mogą być zakłady przemysłowe, hodowle zwierząt, suszarnie oraz wszelkie obiekty, które cechują się zapotrzebowaniem na ciepło. Najbardziej efektywne wykorzystanie energii cieplnej ma miejsce w sytuacji, gdy jej odbiorcy znajdują się w niedalekim sąsiedztwie biogazowni (max 1,5 km).

W związku z powyższym biogazownia może więc pełnić rolę lokalnego, ekologicznego źródła prądu i ciepła, które w znacznym stopniu może uniezależnić odbiorców od stale rosnących cen nośników energii. Biogaz o zawartości 65% metanu ma wartość kaloryczną 23 MJ/m<sup>3</sup>. Po porównaniu do tradycyjnych źródeł energii biogaz okazuje się być dobrym ich zamiennikiem. Dla przykładu jeden metr sześcienny biogazu o wartości opałowej 26 MJ/m<sup>3</sup> może zastąpić 0,77 m<sup>3</sup> gazu ziemnego lub 1,1 kg węgla kamiennego, czy 2 kg drewna.

Na terenie gminy Powidz nie funkcjonuje obecnie żadna biogazownia rolnicza. W planach Gminy jest budowa zakładu odzysku energii, w której skład wchodzić będzie: hala o powierzchni 1 200 MkW, linia do rozdrabniania odpadów, suszarnia, reaktor do pirolizy (termicznego rozkładu odpadów, w wyniku którego powstaje syngaz) oraz generator wytwarzania energii cieplnej i elektrycznej.

### **Biogaz z oczyszczalni ścieków oraz z odpadów komunalnych**

Do bezpośredniej produkcji biogazu najlepiej dostosowane są oczyszczalnie biologiczne, które mają zastosowanie w oczyszczalniach ścieków komunalnych. Ponieważ oczyszczalnie ścieków mają stosunkowo wysokie zapotrzebowanie własne zarówno na energię cieplną

i elektryczną, energetyczne wykorzystanie biogazu z fermentacji osadów ściekowych jest uzasadnione dla poprawienia rentowności tych usług komunalnych. Pozyskanie biogazu w celu sprzedaży energii jest uzasadnione tylko w większych oczyszczalniach ścieków przyjmujących średnio ponad 8 000 - 10 000 m<sup>3</sup>/dobę.

Budowa lokalnej biogazowni oprócz możliwości wykorzystania odnawialnych źródeł energii na potrzeby energetyczne gminy pozwoliłaby również na długofalową aktywizację lokalnego sektora rolniczego. Powstanie biogazowni wpływa na wzrost zagospodarowania nieużytków bądź na wykorzystanie nadwyżek produkcji rolnej. Dzięki temu, że dostawy substratów są kontraktowane długoterminowo, jest to bezpieczna i perspektywiczna forma współpracy dla rolników, która zapewnia stałe, gwarantowane dochody. Szacuje się, że około 70% kosztów operacyjnych biogazowni w ciągu roku stanowi zakup substratów, co przy instalacji o mocy 1 MW przekłada się na kwotę w przedziale od 1 mln do 1,5 mln złotych. Lokalni dostawcy mają zatem możliwość znacznego zwiększenia swoich przychodów. Z uwagi na koszty transportu, źródła substratów muszą one znajdować się maksymalnie ok. 20 km od biogazowni, co pozwala na współpracę z dostawcami głównie z terenu gminy, w której jest zlokalizowana instalacja biogazowni.

Potencjał teoretyczny biogazu z oczyszczalni ścieków oszacowano przy założeniu, że do jego wytworzenia wykorzystane zostaną wszystkie ścieki wpływające do oczyszczalni ścieków z terenu gminy. Potencjał ten został przeliczony na jednostki energetyczne i możliwą do uzyskania z tego źródła moc, przyjmując następujące założenia:

- sprawność przetwarzania oczyszczalni ścieków wynosi 100%;
- z 1 000 m<sup>3</sup> (1 dam<sup>3</sup>) wpływających do oczyszczalni ścieków wyłącznie z sektora komunalnego można uzyskać 200 m<sup>3</sup> biogazu.
- wytwarzany w komorach fermentacyjnych oczyszczalni ścieków biogaz charakteryzuje się zawartością metanu wahającą się w przedziale 55 – 65%. Do dalszych obliczeń przyjęto średnią wartość, to jest 60%.
- wartość opałową biogazu przy 60% zawartości metanu przyjęto na poziomie 23 MJ/m<sup>3</sup>, co odpowiada 5,5 – 6,5 kWh/m<sup>3</sup>.

Uwzględniając aktualnie dostępne urządzenia techniczne, jeden metr sześcienny biogazu pozwala na wyprodukowanie:

- 2,1 kWh energii elektrycznej (przy założonej sprawności układu 33%),
- 5,4 kWh energii cieplnej (przy założonej sprawności układu 85%),
- w skojarzonym wytwarzaniu energii elektrycznej i ciepła: 2,1 kWh energii elektrycznej i 2,9 kWh ciepła.



**Tabela 33. Potencjał teoretyczny biogazu ze ścieków bytowych odprowadzonych z terenu gminy Powidz**

Wyszczególnienie	Średnioroczna ilość odprowadzonych ścieków (dam <sup>3</sup> )	Potencjał biogazu (m <sup>3</sup> /rok)	Ilość potencjalnej energii w biogazie (GJ/rok)	Ilość potencjalnej energii elektrycznej (MWh/rok)	Ilość potencjalnej energii cieplnej (MWh/rok)	Ilość potencjalnej energii w skojarzeniu	
						Ilość energii cieplnej (MWh/rok)	Ilość energii elektrycznej (MWh/rok)
Ścieki bytowe odprowadzone z terenu gminy Powidz	123	24 600,00	565,80	258,30	664,20	356,70	258,30

Źródło: Opracowanie własne

Zgodnie z danymi zawartymi w powyższej tabeli, przy założeniu, że z gminy Powidz do oczyszczalni ścieków trafi rocznie około 123 dam<sup>3</sup> ścieków, potencjał energetyczny z biogazu wynosi 565,80 GJ/rok. Potencjalna rozbudowa sieci kanalizacyjnej na terenie gminy w kolejnych latach spowoduje wzrost ilości odprowadzanych do oczyszczalni ścieków, a co za tym idzie wzrost ilości potencjalnej energii w biogazie.

### 11.7. Zastosowanie Kogeneracji

Kogeneracja (CHP) polega na skojarzonej, jednoczesnej produkcji energii elektrycznej i cieplnej w jednym procesie technologicznym, który jest bardziej proekologiczny. Do zalet tej technologii należy przede wszystkim wzrost bezpieczeństwa dostaw i sprawności energetycznej oraz znaczne obniżenie zużycia paliwa, w stosunku do konwencjonalnej rozdzielonej produkcji prądu i ciepła. Ponadto ma również wpływ na zmniejszenie kosztów przesyłu energii.

System kogeneracyjny składa się z napędu zasilającego generator elektryczny oraz wytwarzający ciepło użyteczne, odzyskiwane za pośrednictwem wymienników ciepła. W małych układach rozproszonych wykorzystywane są silniki spalinowe lub turbiny gazowe do napędów generatorów energii elektrycznej z jednoczesnym wytwarzaniem ciepła odpadowego ze spalin oraz wody i oleju chłodzącego silnik do wytwarzania pary wodnej lub gorącej wody do celów komunalno-bytowych lub przemysłowych

Nie przewiduje się jednak w najbliższych latach lokalizacji instalacji kogeneracyjnych.

### 11.8. Zagospodarowanie ciepła odpadowego z instalacji przemysłowych

Istnieje wiele sposobów na zagospodarowanie energii, która przeznaczona jest na straty. W różnych gałęziach przemysłu duże ilości ciepła odpadowego mogą powstawać z urządzeń takich jak: piece piekarnicze, urządzenia do produkcji tworzyw sztucznych, komory lakiernicze, suszarnicze, gumy, urządzenia pasteryzujące, instalacje CO, które można wykorzystać w celu podwyższenia efektywności procesów technologicznych. Zainstalowanie systemu odzysku

ciepła odpadowego wpływa na redukcję kosztów zużycia energii i zmniejszenia zanieczyszczenia środowiska.

Zasoby energii odpadowej istnieją we wszystkich tych procesach, w trakcie których powstają produkty główne lub odpadowe o parametrach różniących się od parametrów otoczenia, w tym w szczególności o podwyższonej temperaturze. Można wskazać następujące główne źródła odpadowej energii cieplnej:

- procesy wysokotemperaturowe (na przykład w piecach grzewczych do obróbki plastycznej lub obróbki cieplnej metali, w piekarniach, w części procesów chemicznych), gdzie dostępny poziom temperaturowy jest wyższy od 100°C;
- procesy średnotemperaturowe, gdzie jest dostępne ciepło odpadowe na poziomie temperaturowym rzędu 50 do 100°C (na przykład procesy destylacji i rektyfikacji, przemysł spożywczy i inne);
- zużyte powietrze wentylacyjne o temperaturze zbliżonej do 20°C;
- ciepłe wody odpadowe i ścieki o temperaturze 20 do 50°C.

Z operacyjnego punktu widzenia optymalnym rozwiązaniem jest wykorzystanie ciepła odpadowego bezpośrednio w samym procesie produkcyjnym np. do podgrzewania materiałów wsadowych do procesu, gdyż występuje wówczas duża zgodność między podażą ciepła odpadowego, a jego zapotrzebowaniem do procesu produkcyjnego oraz istnieje zgodność dostępnego i wymaganego poziomu temperatury. Jednak możliwości technologiczne nie pozwalają na wdrożenie takiego procesu w każdym przedsiębiorstwie produkcyjnym. W związku, z czym decyzje związane takim sposobem wykorzystania ciepła w całości spoczywają na podmiocie prowadzącym związaną z tym działalność gospodarczą. Procesy wysoko- i średnotemperaturowe pozwalają wykorzystywać ciepło odpadowe na potrzeby ogrzewania pomieszczeń i przygotowania ciepłej wody. Jednak odbiór ciepła na cele ogrzewania następuje tylko w sezonie grzewczym w sposób zmieniający się w zależności od temperatur zewnętrznych. Dlatego też w okresie wiosenno-lętnim energia ta nie będzie wykorzystywana, a dla pozostałej części roku należy przewidzieć uzupełniające źródło ciepła. W związku z czym decyzja o niniejszym sposobie wykorzystania ciepła odpadowego powinna być przedmiotem każdorazowej analizy dla określenia opłacalności takiego działania.

Bardzo atrakcyjną opcją jest natomiast wykorzystanie energii odpadowej ze zużytego powietrza wentylacyjnego, gdyż:

- odzysk ciepła z wywiewanego powietrza wentylacyjnego na cele przygotowania powietrza dolotowego jest wykorzystaniem wewnątrz procesowym z jego wszystkimi zaletami;

— w obiektach wyposażonych w instalacje klimatyzacyjne układ taki pozwala na odzyskiwanie chłodu w okresie letnim, zmniejszając zapotrzebowanie energii do napędu klimatyzatorów.

W związku z powyższym zalecane jest stosowanie układów rekuperacji ciepła w układach wentylacji wszystkich obiektów wielko kubaturowych i mieszkaniowych, zwłaszcza wyposażonych w instalacje klimatyzacyjne.

Biorąc pod uwagę możliwości wykorzystania energii odpadowej, należy zauważyć, że podobnie jak w przypadku możliwości wykorzystania nadwyżek energii cieplnej ze źródeł przemysłowych podmioty gospodarcze, dla których działalność związana z zaopatrzeniem w ciepło stanowi (lub może stanowić) działalność marginalną, nie są zainteresowane jej podejmowaniem. Dlatego też głównymi odbiorcami ciepła odpadowego będą podmioty, gdzie te zasoby istnieją.

Nieprzetworzona część odpadów komunalnych jest niewątpliwie znaczącym potencjalnym źródłem energii dla gminy Powidz. Alternatywnym sposobem zagospodarowania pozostałości odpadów do składowania, po wcześniejszym wykorzystaniu wszystkich innych sposobów odzysku, jest ich spalanie. Ponadto odpady komunalne poddane procesowi odzysku i recykulacji również tworzą pewną pozostałość dostatecznie bogatą w części palne (część organiczna), która może być wykorzystana z dobrym efektem energetycznym i ekologicznym w spalarni odpadów komunalnych. Jednocześnie wykorzystanie technologii spalania odpadów komunalnych w praktyce, budzi też szereg obaw, gdyż mimo zastosowania w procesie właściwej obróbki termicznej i chemicznej, budzi niepewność dotrzymania (z różnych powodów) reżimu i wymagań technologicznych w eksploatacji, co w efekcie mogło by spowodować emisję szkodliwych substancji do środowiska.

## **12. Prognoza zapotrzebowania na ciepło, energię elektryczną i gaz**

### **12.1. Prognoza zapotrzebowania na ciepło**

Dynamika wzrostu zapotrzebowania na moc i energię cieplną ma ścisły związek z dynamiką rozwoju ludności i jej dążenia do poprawy warunków funkcjonowania, co pociąga za sobą rozwój budownictwa mieszkaniowego, usługowego i przemysłu.

Zgodnie z prognozą liczby mieszkań na terenie gminy Powidz do 2037 roku ich liczba wzrośnie. Analogicznie wzrośnie również powierzchnia mieszkań. Mieszkańcy oraz władze gminy będą dążyły do poprawy warunków mieszkaniowych. Prognozę liczby i powierzchni mieszkań prezentują poniższe tabele.

**Tabela 34. Prognoza liczby mieszkań na terenie gminy Powidz wg okresu budowy**

Lata	Przed 1918	1918 - 1944	1945 - 1970	1971 – 1978	1979 - 1988	1989 - 2002	Po 2002	Razem
2023	168	131	110	41	66	68	322	906
2024	168	131	110	41	66	68	332	916
2025	168	131	110	41	66	68	341	925
2026	168	131	110	41	66	68	351	935
2027	168	131	110	41	66	68	361	945
2028	168	131	110	41	66	68	371	955
2029	168	131	110	41	66	68	381	965
2030	168	131	110	41	66	68	391	975
2031	168	131	110	41	66	68	401	985
2032	168	131	110	41	66	68	410	994
2033	168	131	110	41	66	68	420	1 004
2034	168	131	110	41	66	68	430	1 014
2035	168	131	110	41	66	68	440	1 024
2036	168	131	110	41	66	68	450	1 034
2037	168	131	110	41	66	68	460	1 044

Źródło: Opracowanie własne

**Tabela 35. Prognoza powierzchni użytkowej mieszkań [m<sup>2</sup>]**

Lata	Przed 1918	1918 - 1944	1945 - 1970	1971 – 1978	1979 - 1988	1989 - 2002	Po 2002	Razem
2023	12 957	9 036	6 642	4 732	5 995	8 912	34 639	82 913
2024	12 957	9 036	6 642	4 732	5 995	8 912	35 789	84 063
2025	12 957	9 036	6 642	4 732	5 995	8 912	36 939	85 213
2026	12 957	9 036	6 642	4 732	5 995	8 912	38 089	86 363
2027	12 957	9 036	6 642	4 732	5 995	8 912	39 240	87 514
2028	12 957	9 036	6 642	4 732	5 995	8 912	40 390	88 664
2029	12 957	9 036	6 642	4 732	5 995	8 912	41 540	89 814
2030	12 957	9 036	6 642	4 732	5 995	8 912	42 690	90 964
2031	12 957	9 036	6 642	4 732	5 995	8 912	43 840	92 114
2032	12 957	9 036	6 642	4 732	5 995	8 912	44 990	93 264
2033	12 957	9 036	6 642	4 732	5 995	8 912	46 140	94 414
2034	12 957	9 036	6 642	4 732	5 995	8 912	47 290	95 564
2035	12 957	9 036	6 642	4 732	5 995	8 912	48 440	96 714
2036	12 957	9 036	6 642	4 732	5 995	8 912	49 590	97 864
2037	12 957	9 036	6 642	4 732	5 995	8 912	50 740	99 014

Źródło: Opracowanie własne



Działania termomodernizacyjne przeprowadzane są w zakresie dostosowanym do możliwości finansowych mieszkańców. Przyjęcie ustawy o wspieraniu termomodernizacji i remontów obejmującej program kredytowania takich przedsięwzięć pozwoliło na ożywienie tempa prac.

Praktyka wskazuje, że najlepsze efekty oszczędzania energii w budynkach uzyskuje się poprzez ocieplenie stropodachów, ścian zewnętrznych i stropów piwnic, wraz z regulacją i automatyką systemu grzewczego budynku. Wymiana okien i drzwi na nowe o zwiększonej izolacyjności cieplnej i szczelności dokonywana jest, gdy stare są w złym stanie technicznym. Oplącalny zakres termomodernizacji musi określić audyt energetyczny w oparciu o ocenę kosztów i oszczędności poszczególnych elementów działań termomodernizacyjnych.

W związku z rosnącymi kosztami ogrzewania budynków mieszkalnych, obserwowane jest coraz większe zainteresowanie wykonywaniem prac termomodernizacyjnych. W prognozie założono stopniowe prace termomodernizacyjne w budynkach mieszkalnych na terenie gminy zgodnie ze scenariuszem rekomendowanym i przyjętym dla niego tempa termomodernizacji do 2040 roku wskazanym w Długoterminowej strategii renowacji budynków – Wspieranie renowacji krajowego zasobu budowlanego. Spodziewany efekt zabiegów termomodernizacyjnych, to zmniejszenie zapotrzebowania na energię cieplną w docieplonych budynkach rzędu 13,46%. Prognozowane zmiany zapotrzebowania energii cieplnej wskutek opisanych wyżej czynników do roku 2037 przedstawiono w kolejnych tabelach.

Założenia do planu zaopatrzenia w ciepło, energię elektryczną i paliwa gazowe dla Gminy Powidz na lata 2023-2037

**Tabela 36. Planowane efekty działań termomodernizacyjnych - budynki mieszkalne**

a) budynki wybudowane do 1966 r.

Lata	do 1966							Łączne zapotrzebowanie na ciepło [GJ]
	Zapotrzebowanie na ciepło bez urządzeń termomod. [GJ]	Liczba mieszkań	GJ/mieszkanie	Liczba mieszkań po termomodernizacji	Liczba mieszkań nie poddanych termomodernizacji	Zapotrzebowanie na ciepło budynków poddanych termomod.	Zapotrzebowanie na ciepło budynków nie poddanych termomod.	
2023	36 080,10	409	88	119	290	7 348	25 582	32 931
2024	36 080,10	409	88	134	275	8 275	24 259	32 534
2025	36 080,10	409	88	149	260	9 201	22 936	32 137
2026	36 080,10	409	88	164	245	10 127	21 613	31 740
2027	36 080,10	409	88	179	230	11 053	20 290	31 343
2028	36 080,10	409	88	194	215	11 980	18 966	30 946
2029	36 080,10	409	88	209	200	12 906	17 643	30 549
2030	36 080,10	409	88	224	185	13 832	16 320	30 152
2031	36 080,10	409	88	239	170	14 758	14 997	29 755
2032	36 080,10	409	88	254	155	15 685	13 673	29 358
2033	36 080,10	409	88	269	140	16 611	12 350	28 961
2034	36 080,10	409	88	284	125	17 537	11 027	28 564
2035	36 080,10	409	88	299	110	18 463	9 704	28 167
2036	36 080,10	409	88	314	95	19 390	8 380	27 770
2037	36 080,10	409	88	329	80	20 316	7 057	27 373

Założenia do planu zaopatrzenia w ciepło, energię elektryczną i paliwa gazowe dla Gminy Powidz na lata 2023-2037

b) budynki wybudowane w latach 1967-1985

Lata	1967-1985								Łączne zapotrzebowanie na ciepło [GJ]
	Zapotrzebowanie na ciepło bez urządzeń termomod. [GJ]	Liczba mieszkań	GJ/mieszkanie	Liczba mieszkań po termomodernizacji	Liczba mieszkań nie poddanych termomodernizacji	Zapotrzebowanie na ciepło budynków poddanych termomod.	Zapotrzebowanie na ciepło budynków nie poddanych termomod.		
2023	10 813	107	101	28	79	1 981	7 983	9 964	
2024	10 813	107	101	32	75	2 264	7 579	9 843	
2025	10 813	107	101	36	71	2 547	7 175	9 721	
2026	10 813	107	101	40	67	2 830	6 771	9 600	
2027	10 813	107	101	44	63	3 112	6 366	9 479	
2028	10 813	107	101	48	59	3 395	5 962	9 358	
2029	10 813	107	101	52	55	3 678	5 558	9 236	
2030	10 813	107	101	56	51	3 961	5 154	9 115	
2031	10 813	107	101	60	47	4 244	4 750	8 994	
2032	10 813	107	101	64	43	4 527	4 345	8 873	
2033	10 813	107	101	68	39	4 810	3 941	8 751	
2034	10 813	107	101	72	35	5 093	3 537	8 630	
2035	10 813	107	101	76	31	5 376	3 133	8 509	
2036	10 813	107	101	80	27	5 659	2 728	8 388	
2037	10 813	107	101	84	23	5 942	2 324	8 266	

Założenia do planu zaopatrzenia w ciepło, energię elektryczną i paliwa gazowe dla Gminy Powidz na lata 2023-2037

c) budynki wybudowane w latach 1986-1992

Lata	1986-1992							
	Zapotrzebowanie na ciepło bez urządzeń termomod. [GJ]	Liczba mieszkań	GJ/mieszkanie	Liczba mieszkań po termomodernizacji	Liczba mieszkań nie poddanych termomodernizacji	Zapotrzebowanie na ciepło budynków poddanych termomod.	Zapotrzebowanie na ciepło budynków nie poddanych termomod.	Łączne zapotrzebowanie na ciepło [GJ]
2023	1 481	16	94	2	14	132	1 292	1 424
2024	1 481	16	94	2	14	132	1 292	1 424
2025	1 481	16	94	2	14	132	1 292	1 424
2026	1 481	16	94	2	14	132	1 292	1 424
2027	1 481	16	94	2	14	132	1 292	1 424
2028	1 481	16	94	2	14	132	1 292	1 424
2029	1 481	16	94	2	14	132	1 292	1 424
2030	1 481	16	94	2	14	132	1 292	1 424
2031	1 481	16	94	2	14	132	1 292	1 424
2032	1 481	16	94	2	14	132	1 292	1 424
2033	1 481	16	94	2	14	132	1 292	1 424
2034	1 481	16	94	2	14	132	1 292	1 424
2035	1 481	16	94	2	14	132	1 292	1 424
2036	1 481	16	94	2	14	132	1 292	1 424
2037	1 481	16	94	2	14	132	1 292	1 424



Założenia do planu zaopatrzenia w ciepło, energię elektryczną i paliwa gazowe dla Gminy Powidz na lata 2023-2037

d) budynki wybudowane w latach 1993-1997

Lata	1993-1997								Łączne zapotrzebowanie na ciepło [GJ]
	Zapotrzebowanie na ciepło bez urządzeń termomod. [GJ]	Liczba mieszkań	GJ/mieszkanie	Liczba mieszkań po termomodernizacji	Liczba mieszkań nie poddanych termomodernizacji	Zapotrzebowanie na ciepło budynków poddanych termomod.	Zapotrzebowanie na ciepło budynków nie poddanych termomod.		
2023	1 974	26	75	2	24	106	1 823	1 929	
2024	1 974	26	75	2	24	106	1 823	1 929	
2025	1 974	26	75	2	24	106	1 823	1 929	
2026	1 974	26	75	2	24	106	1 823	1 929	
2027	1 974	26	75	2	24	106	1 823	1 929	
2028	1 974	26	75	2	24	106	1 823	1 929	
2029	1 974	26	75	2	24	106	1 823	1 929	
2030	1 974	26	75	2	24	106	1 823	1 929	
2031	1 974	26	75	2	24	106	1 823	1 929	
2032	1 974	26	75	2	24	106	1 823	1 929	
2033	1 974	26	75	2	24	106	1 823	1 929	
2034	1 974	26	75	2	24	106	1 823	1 929	
2035	1 974	26	75	2	24	106	1 823	1 929	
2036	1 974	26	75	2	24	106	1 823	1 929	
2037	1 974	26	75	2	24	106	1 823	1 929	

Założenia do planu zaopatrzenia w ciepło, energię elektryczną i paliwa gazowe dla Gminy Powidz na lata 2023-2037

e) budynki wybudowane po roku 1998

Lata	od 1998										Łączne zapotrzebowanie na ciepło dla wszystkich budynków [GJ]
	Zapotrzebowanie na ciepło bez usprawnień termomod. [GJ]	Liczba mieszkań	GJ/mieszkanie	Liczba mieszkań po termomodernizacji	Liczba mieszkań nie poddanych termomodernizacji	Zapotrzebowanie na ciepło budynków poddanych termomod.	Zapotrzebowanie na ciepło budynków nie poddanych termomod.	Łączne zapotrzebowanie na ciepło [GJ]			
2023	15 486	348	45	57	291	1 776	12 948	14 724	60 972,33		
2024	15 671	358	44	70	288	2 147	12 604	14 751	60 480,82		
2025	15 840	368	43	83	285	2 504	12 263	14 767	59 978,45		
2026	15 992	377	42	97	280	2 877	11 882	14 759	59 452,55		
2027	16 128	387	42	111	276	3 236	11 505	14 741	58 916,36		
2028	16 247	397	41	126	271	3 609	11 092	14 701	58 357,67		
2029	16 350	407	40	141	266	3 965	10 685	14 651	57 789,22		
2030	16 436	417	39	156	261	4 306	10 285	14 591	57 211,09		
2031	16 506	427	39	172	255	4 658	9 852	14 510	56 611,69		
2032	16 559	437	38	188	249	4 992	9 427	14 419	56 003,16		
2033	16 595	446	37	204	242	5 309	9 011	14 320	55 385,51		
2034	16 615	456	36	221	235	5 634	8 566	14 200	54 747,87		
2035	16 618	466	36	238	228	5 941	8 132	14 072	54 101,65		
2036	16 605	476	35	256	220	6 253	7 673	13 926	53 436,45		
2037	16 575	486	34	274	212	6 545	7 226	13 771	52 763,20		

Źródło: Opracowanie własne

Wykonanie usprawnień termomodernizacyjnych w budynkach mieszkalnych pozwoli na ograniczenie zapotrzebowania na ciepło.

Na zapotrzebowanie na ciepło gospodarstw domowych, oprócz ogrzewania pomieszczeń, składa się również zużycie energii cieplnej do wytwarzania ciepłej wody użytkowej oraz zużycie energii cieplnej podczas przygotowania posiłków.

W poniższych tabelach przedstawiono zapotrzebowanie na ciepło w budynkach mieszkalnych.

**Tabela 37. Zapotrzebowanie na ciepło - gospodarstwa domowe**

Lata	Zużycie energii cieplnej do ogrzewania pomieszczeń [GJ/rok]	Zużycie energii cieplnej do wytwarzania ciepłej wody użytkowej [GJ/rok]	Zużycie energii cieplnej podczas przygotowania posiłków [GJ/rok]	Łączne zużycie energii cieplnej [GJ/rok]
2023	60 972,33	8 799,85	3 570,27	73 342,45
2024	60 480,82	8 734,51	3 609,10	72 824,43
2025	59 978,45	8 669,66	3 647,93	72 296,04
2026	59 452,55	8 605,28	3 686,76	71 744,59
2027	58 916,36	8 541,39	3 725,58	71 183,33
2028	58 357,67	8 477,97	3 764,41	70 600,05
2029	57 789,22	8 415,02	3 803,24	70 007,48
2030	57 211,09	8 352,53	3 842,07	69 405,69
2031	56 611,69	8 290,51	3 880,90	68 783,10
2032	56 003,16	8 228,96	3 919,73	68 151,85
2033	55 385,51	8 167,86	3 958,56	67 511,93
2034	54 747,87	8 107,21	3 997,39	66 852,47
2035	54 101,65	8 047,01	4 036,21	66 184,87
2036	53 436,45	7 987,26	4 075,04	65 498,75
2037	52 763,20	7 927,95	4 113,87	64 805,02

Źródło: Opracowanie własne

W poniższej tabeli przedstawiono dane dotyczące budynków użyteczności publicznej. W kolejnych latach planuje się termomodernizację części tych budynków. Stąd szacowany jest spadek zapotrzebowania na ciepło.

**Tabela 38. Zapotrzebowanie na ciepło budynki użyteczności publicznej**

Lata	Budynki użyteczności publicznej [GJ/rok]
2023	4 262,89
2024	4 217,33
2025	4 171,76
2026	4 126,20
2027	4 080,63
2028	4 035,07
2029	3 989,50
2030	3 943,94
2031	3 898,37
2032	3 852,81

Założenia do planu zaopatrzenia w ciepło, energię elektryczną i paliwa gazowe dla Gminy Powidz na lata 2023-2037

Lata	Budynki użyteczności publicznej [GJ/rok]
2033	3 807,24
2034	3 761,68
2035	3 716,11
2036	3 670,55
2037	3 624,98

Źródło: Opracowanie własne

W latach 2023-2037 szacuje się, że łącznie zapotrzebowania na energię ciepłą na terenie gminy spadnie o 11,82%.

**Tabela 39. Łączne zapotrzebowanie na energię ciepłą**

Lata	Łączne prognozowane zużycie energii ciepłej	
	GJ/rok	MWh/rok
2023	77 605,34	21 496,68
2024	77 041,76	21 340,57
2025	76 467,80	21 181,58
2026	75 870,79	21 016,21
2027	75 263,96	20 848,12
2028	74 635,12	20 673,93
2029	73 996,98	20 497,16
2030	73 349,63	20 317,85
2031	72 681,47	20 132,77
2032	72 004,66	19 945,29
2033	71 319,17	19 755,41
2034	70 614,15	19 560,12
2035	69 900,98	19 362,57
2036	69 169,30	19 159,90
2037	68 430,00	18 955,11

Źródło: Opracowanie własne

## 12.2. Prognoza zapotrzebowania na energię elektryczną

Na podstawie prognozy liczby ludności na terenie gminy Powidz, a także średniorocznego zużycia energii elektrycznej na 1 odbiorcę w oparciu o dane GUS na terenie gminy sporządzono kalkulacje w zakresie zapotrzebowania na energię elektryczną w latach 2023-2037. Założono, że wzrost zapotrzebowania na energię spowodowany większym wykorzystaniem sprzętów elektrycznych w gospodarstwach domowych będzie zrównoważony poprzez coraz powszechniejsze stosowanie energooszczędnego sprzętu RTV i AGD. Ponadto



wzrastające koszty energii elektrycznej mobilizują do oszczędnego zużycia energii i stosowanie energooszczędnych rozwiązań, w szczególności w gospodarstwach domowych. Wyniki zaprezentowano w tabeli poniżej.

**Tabela 40. Prognoza zapotrzebowania na energię elektryczną na terenie gminy**

Lata	Ogółem [MWh/rok]
2023	1 734,50
2024	1 721,62
2025	1 708,83
2026	1 696,15
2027	1 683,55
2028	1 671,05
2029	1 658,64
2030	1 646,33
2031	1 634,10
2032	1 621,97
2033	1 609,93
2034	1 597,97
2035	1 586,11
2036	1 574,33
2037	1 562,64

Źródło: Opracowanie własne

### 12.3. Prognoza zapotrzebowania na gaz

Na podstawie danych od PGNiG Obrót Detaliczny sp. z o.o. w zakresie danych historycznych dotyczących zużycia gazu na terenie gminy oraz informacji w zakresie planów rozwoju sieci gazowej na tym terenie oszacowano zapotrzebowanie na gaz ziemny w przyszłości. Wyniki zaprezentowano w tabeli poniżej. Prognozuje się wzrost zużycia gazu ziemnego na terenie gminy w latach 2023-2037.

**Tabela 41. Prognoza zapotrzebowania na gaz ziemny (MWh) na terenie gminy**

Lata	Gospodarstwo domowe	Przemysł i budownictwo	Handel i Usługi	razem
2023	11,22	0,00	13 106,86	13 118,08
2024	11,33	0,00	13 237,93	13 249,26
2025	11,45	0,00	13 370,30	13 381,75
2026	11,56	0,00	13 504,01	13 515,57
2027	11,68	0,00	13 639,05	13 650,72

Lata	Gospodarstwo domowe	Przemysł i budownictwo	Handel i Usługi	razem
2028	11,79	0,00	13 775,44	13 787,23
2029	11,91	0,00	13 913,19	13 925,10
2030	12,03	0,00	14 052,32	14 064,36
2031	12,15	0,00	14 192,85	14 205,00
2032	12,27	0,00	14 334,78	14 347,05
2033	12,40	0,00	14 478,12	14 490,52
2034	12,52	0,00	14 622,91	14 635,42
2035	12,64	0,00	14 769,13	14 781,78
2036	12,77	0,00	14 916,83	14 929,60
2037	12,90	0,00	15 065,99	15 078,89

Źródło: Opracowanie własne

### 13. Współpraca z innymi gminami w zakresie gospodarki energetycznej

Gmina Powidz graniczy z gminami: Orchowo, Ostrowite, Słupca, Strzałkowo, Witkowo oraz Kleczew.

Współpraca gmin może polegać na wspólnym opracowywaniu programów, koncepcji, które będą uwzględniać ich możliwości dotyczące gospodarki energetycznej. Będzie miało to wpływ na niższe koszty planowania i wdrażania wypracowanych rozwiązań oraz większe korzyści dla środowiska ze względu na ich realizację na większym obszarze. Współpraca taka wpływa na dysponowanie większymi środkami finansowymi, rzeczowymi oraz ludzkimi (większa liczba pracowników, ekspertów i doświadczenia).

Współpraca z sąsiednią gminami w zakresie gospodarki energetycznej może polegać na wspólnej budowie na obszarze przygranicznym zakładu ciepłowniczego opartego również o energię ze źródeł odnawialnych lub utworzeniu klastra opartego na idei solarów produkujących ciepłą wodę użytkową na terenie obu sąsiednich gmin. Ponadto, jeśli któraś z gmin będzie dysponować nadwyżkami energii może ją też sprzedawać gminie sąsiedniej lub wspólnie organizować produkcję i sprzedaż energii na swoje potrzeby.

Warto nadmienić, iż na realizację inwestycji w partnerstwie z zakresu gospodarki energetycznej jednostki samorządu terytorialnego mogą otrzymać dofinansowanie z dostępnych źródeł zewnętrznych, w tym z środków Unii Europejskiej. Niniejsza możliwość finansowania przedsięwzięć z zakresu gospodarki energetycznej może zachęcić Gminę Powidz oraz jej sąsiada do realizacji wspólnych inwestycji w niniejszym zakresie.

Natomiast w zakresie zaopatrzenia gminę w energię elektryczną może uczestniczyć w przygotowaniu wspólnego przetargu samorządów powiatu słupeckiego na wyłonienie

dostawcy energii elektrycznej dla potrzeb oświetlenia ulicznego i budynków. Na podstawie aktualnych prognoz oraz opracowań dotyczących przewidywanego zużycia energii elektrycznej w Polsce, należy stwierdzić, że zużycie energii elektrycznej będzie systematycznie wzrastać, głównie w gospodarce komunalnej oraz w średnim i drobnym przemyśle. Spadnie natomiast zużycie energii elektrycznej w dużym przemyśle, co jest bezpośrednio związane z restrukturyzacją gospodarki i wprowadzeniem energooszczędnych technologii.

W ramach zaopatrzenia w paliwa gazowe istnieją ograniczone możliwości współpracy wspólnego działania kilku gmin w ramach modernizacji istniejących oraz budowy nowych odcinków sieci gazowych. Rozproszona zabudowa, decyduje o realnych barierach ekonomiczno–kosztowych związanych z budową sieci gazociągowych.

Realizacja założeń Polityki energetycznej Polski do 2030 roku na terenie gminy odbywa się poprzez stałe dążenie do wykorzystania niskoemisyjnych źródeł energii, poprawę efektywności energetycznej istniejących źródeł ciepła, termomodernizację budynków przyczyniającą się do zmniejszenia zużycia paliw oraz dążenie do wykorzystania OZE.

W celu określenia konkretnych kierunków współpracy Gminy z gminami sąsiednimi w zakresie zaopatrzenia w ciepło, energię elektryczną i paliwa gazowe, wysłano pismo do wszystkich gmin sąsiednich wraz z ankietą. Odpowiedzi zebrano w tabeli poniżej.

**Tabela 42. Współpraca Gminy Powidz z gminami sąsiednimi**

<b>Gmina Kleczew</b>	
<b>Współpraca w zakresie gospodarki energetycznej</b>	Gminy obecnie nie współpracują ze sobą. Gmina Kleczew jest zainteresowana podjęciem współpracy w zakresie projektów parasolowych związanych z budową instalacji fotowoltaicznych.
<b>Projekt założeń do planu zaopatrzenia w ciepło, energię elektryczną i paliwa gazowe</b>	Założenia do planu zaopatrzenia w ciepło, energię elektryczną i paliwa gazowe dla Gminy Kleczew na lata 2023-2038 przyjęte uchwałą Rady Miejskiej w Kleczewie nr LXXIII/550/2023 z dnia 28 lutego 2023 r.
<b>Gmina Ostrowite</b>	
<b>Współpraca w zakresie gospodarki energetycznej</b>	Gminy obecnie nie współpracują ze sobą. Gmina Ostrowite nie jest zainteresowana podjęciem współpracy z Gminą Powidz.
<b>Projekt założeń do planu zaopatrzenia w ciepło, energię elektryczną i paliwa gazowe</b>	brak
<b>Gmina Słupca</b>	
<b>Współpraca w zakresie gospodarki energetycznej</b>	Gminy współpracują ze sobą w zakresie energii elektrycznej (ustalenie planu miejscowego dla budynku linii energetycznej 110 kV). Gmina Słupca jest zainteresowana dalszą współpracą w zakresie energii elektrycznej i sieci gazowej.

Założenia do planu zaopatrzenia w ciepło, energię elektryczną i paliwa gazowe dla Gminy Powidz na lata 2023-2037

<b>Projekt założeń do planu zaopatrzenia w ciepło, energię elektryczną i paliwa gazowe</b>	Założenia do planu zaopatrzenia w ciepło, energię elektryczną i paliwa gazowe dla Gminy Słupca na lata 2022-2036 przyjęte uchwałą nr LIII/291/2022 Rady Gminy Słupca z dnia 25 marca 2022 r.
<b>Gmina Strzałkowo</b>	
<b>Współpraca w zakresie gospodarki energetycznej</b>	Gminy obecnie nie współpracują ze sobą. Gmina Strzałkowo nie jest zainteresowana podjęciem współpracy z Gminą Powidz.
<b>Projekt założeń do planu zaopatrzenia w ciepło, energię elektryczną i paliwa gazowe</b>	Aktualizacja Projektu założeń do planu zaopatrzenia w ciepło, energię elektryczną i paliwa gazowe dla Gminy Strzałkowo na lata 2021-2024 z perspektywą do roku 2036 przyjętą uchwałą nr XXIV/231/2021 Rady Gminy Strzałkowo z dnia 1 lipca 2021 r.
<b>Gmina Witkowo</b>	
<b>Współpraca w zakresie gospodarki energetycznej</b>	Gminy obecnie nie współpracują ze sobą. Gmina Witkowo nie jest zainteresowana podjęciem współpracy z Gminą Powidz.
<b>Projekt założeń do planu zaopatrzenia w ciepło, energię elektryczną i paliwa gazowe</b>	Projekt założeń do planu zaopatrzenia w ciepło, energię elektryczną i paliwa gazowe dla Gminy i Miasta Witkowo na lata 2018-2033 przyjęty uchwałą nr XXXIX/322/2018 Rady Miejskiej w Witkowie z dnia 28 czerwca 2018 r.
<b>Gmina Orchowo</b>	
Brak odpowiedzi na ankietę.	

Źródło: Opracowanie własne

## 14. Powiązania założeń z dokumentami strategicznymi

### **Dyrektywa Parlamentu Europejskiego i Rady (UE) 2018/2002 z dnia 11 grudnia 2018 r. zmieniająca dyrektywę 2012/27/UE w sprawie efektywności energetycznej**

Dyrektywa ustanawia wspólne ramy działań na rzecz promowania efektywności energetycznej w Unii Europejskiej. Celem niniejszej dyrektywy jest osiągnięcie co najmniej 32,5% udziału energii Unii do 2030 r. (wzrost efektywności energetycznej, wpływający na zmniejszenie zużycia energii pierwotnej) oraz utworzenie drogi dla dalszej poprawy efektywności energetycznej po tym terminie. Ponadto określa zasady opracowane w celu usunięcia barier na rynku energii oraz przewyżczenia nieprawidłowości w funkcjonowaniu rynku. Przewiduje również ustanowienie krajowych celów w zakresie efektywności energetycznej na rok 2030. W związku z powyższym na terenie całego kraju, konieczne jest wdrożenie przedsięwzięć wpływających na zmniejszenie wykorzystania energii oraz promujących postawy związane z oszczędzaniem konwencjonalnych źródeł energii.

### **Dyrektywa Parlamentu Europejskiego i Rady (UE) 2018/2001 z dnia 11 grudnia 2018 r. w sprawie promowania stosowanie energii ze źródeł odnawialnych**

Zgodnie z art. 194 ust. 1 Traktatu o funkcjonowaniu Unii Europejskiej (TFUE) wspieranie odnawialnych form energii jest jednym z celów unijnej polityki energetycznej. Cel ten jest realizowany przez niniejszą dyrektywę. Zwiększone stosowanie energii ze źródeł odnawialnych stanowi istotny element działań prowadzących do redukcji emisji gazów cieplarnianych i wypełnienia unijnych zobowiązań w ramach Porozumienia paryskiego



z 2015 r. w sprawie zmian klimatu przyjętego na zakończenie 21. Konferencji Stron Ramowej Konwencji Narodów Zjednoczonych w Sprawie Zmian Klimatu, a także realizacji unijnych ram polityki klimatyczno-energetycznej do roku 2030, w tym wiążącego celu Unii, jakim jest zmniejszenie do 2030 r. emisji o co najmniej 40% w stosunku do poziomów z 1990 r.

Oznacza to, że konieczne jest wdrożenie przedsięwzięć wpływających na zwiększenie produkcji energii z OZE na terenie całego kraju.

### **Dyrektywa Parlamentu Europejskiego i Rady (UE) 2019/944 z dnia 5 czerwca 2019 r. w sprawie wspólnych zasad rynku wewnętrznego energii elektrycznej oraz zmieniająca dyrektywę 2012/27/UE**

Dyrektywa ustanawia wspólne zasady dotyczące wytwarzania, przesyłu, dystrybucji, magazynowania energii i dostaw energii elektrycznej, wraz z przepisami dotyczącymi ochrony konsumentów, w celu stworzenia prawdziwie zintegrowanych, konkurencyjnych, ukierunkowanych na potrzeby konsumenta, elastycznych, uczciwych i przejrzystych rynków energii elektrycznej w Unii Europejskiej. Dodatkowo, zawiera ona m.in. zasady dotyczące rynków detalicznych energii elektrycznej.

Przy opracowaniu Założeń do planu zaopatrzenia w ciepło, energię elektryczną i paliwa gazowe dla Gminy Powidz na lata 2023-2037, wzięto pod uwagę zapisy ww. dyrektywy.

### **Polityka energetyczna Polski do 2040 roku**

Dokument ten został przyjęty przez Radę Ministrów w dniu 2 lutego 2021 r. uchwałą nr 22/2021 (Obwieszczenie Ministra Klimatu i Środowiska z dnia 2 marca 2021 r. w sprawie polityki energetycznej państwa do 2040 r. M.P. z 2021 r. poz. 264).

Celem polityki energetycznej państwa jest: bezpieczeństwo energetyczne przy zapewnieniu konkurencyjności gospodarki, efektywności energetycznej i zmniejszenia oddziaływania sektora energii na środowisko, przy optymalnym wykorzystaniu własnych zasobów energetycznych.

W ramach celów szczegółowych wyznaczono:

1. Optymalne wykorzystanie własnych surowców energetycznych;
2. Rozbudowa infrastruktury wytwórczej i sieciowej energii elektrycznej;
3. Dywersyfikacja dostaw i rozbudowa infrastruktury gazu ziemnego, ropy naftowej i paliw ciekłych;
4. Rozwój rynków energii;
5. Wdrożenie energetyki jądrowej;
6. Rozwój odnawialnych źródeł energii;
7. Rozwój ciepłownictwa i kogeneracji;

## 8. Poprawa efektywności energetycznej.

Założenia do planu zaopatrzenia w ciepło, energię elektryczną i paliwa gazowe dla Gminy Powidz na lata 2023-2037 wpłyną na realizację wszystkich celów, które zostały wyznaczone w projekcie Polityka energetyczna Polski do 2040 roku. Założenia dokumentu mają na celu zapewnić efektywność i bezpieczeństwo energetyczne na terenie gminy Powidz.

### **Strategia rozwoju Województwa Wielkopolskiego do roku 2030**

Dokument przyjęty został uchwałą nr XVI/287/20 Sejmiku Województwa Wielkopolskiego z dnia 27 stycznia 2020 r.

Misją Samorządu Województwa jest umacnianie krajowej i europejskiej pozycji Wielkopolski, rozwój jej potencjału społecznego i gospodarczego, podnoszenie poziomu życia mieszkańców oraz dbanie o środowisko przyrodnicze i dziedzictwo kulturowe regionu dla dobra jego obecnych i przyszłych pokoleń w myśl zasad zrównoważonego rozwoju.

Natomiast wizja rozwoju brzmi następująco: Wielkopolska w 2030 roku to region produkujący w kraju, liczący się w Europie i szanujący jej uniwersalne wartości, świadomy swojego dziedzictwa przyrodniczego i cywilizacyjnego, spójny, zrównoważony i dostępny terytorialnie, otwarty na nowe idee i ludzi, silny nowoczesną gospodarką, aspiracjami i wiedzą swoich mieszkańców, zapewniający im bardzo dobre warunki życia, pracy i wypoczynku na całym obszarze województwa.

Cel generalny jest tożsamy z wizją rozwoju. W Strategii wyróżniono cztery następujące cele strategiczne, a w ich obrębie jedenaście celów operacyjnych.

1. Wzrost gospodarczy wielkopolski bazujący na wiedzy swoich mieszkańców:
  - 1.1. Zwiększenie innowacyjności i konkurencyjności gospodarki region,
  - 1.2. Wzrost aktywności zawodowej i utrzymanie wysokiej jakości zatrudnienia,
  - 1.3. Wzrost i poprawa wykorzystania kapitału ludzkiego na rynku pracy.
2. Rozwój społeczny wielkopolski oparty na zasobach materialnych i niematerialnych regionu:
  - 2.1. Rozwój Wielkopolski świadomy demograficznie,
  - 2.2. Przeciwdziałanie marginalizacji i wykluczeniom,
  - 2.3. Rozwój kapitału społecznego i kulturowego regionu.
3. Rozwój infrastruktury z poszanowaniem środowiska przyrodniczego wielkopolski:
  - 3.1. Poprawa dostępności i spójności komunikacyjnej województwa,
  - 3.2. Poprawa stanu oraz ochrona środowiska przyrodniczego Wielkopolski,
  - 3.3. Zwiększenie bezpieczeństwa i efektywności energetycznej.
4. Wzrost skuteczności wielkopolskich instytucji i sprawności zarządzania regionem:
  - 4.1. Rozwój zdolności zarządczych i świadczenia usług,
  - 4.2. Wzmocnienie mechanizmów koordynacji i rozwoju.

Realizacja założeń do planu zaopatrzenia w ciepło, energię elektryczną i paliwa gazowe dla Gminy Powidz przyczyni się do realizacji wyżej opisanych celów, zwłaszcza celu 3, poprzez działania prowadzące do ograniczenia emisji szkodliwych substancji, wykorzystania alternatywnych źródeł energii oraz poprawy bezpieczeństwa energetycznego województwa.

### **Plan Zagospodarowania Przestrzennego Województwa Wielkopolskiego 2020+**

Plan Zagospodarowania Przestrzennego Województwa Wielkopolskiego 2020+ ustanowiony został uchwałą nr V/70/19 Sejmiku Województwa Wielkopolskiego z dnia 25 marca 2019 r.

W ramach dokumentu określono 8 następujących celów polityki przestrzennej, dla których określono kierunki zagospodarowania przestrzennego:

1. Kształtowanie spójnej przestrzeni osadniczej:
  - a) Podnoszenie konkurencyjności ośrodków miejskich i ich najbliższego otoczenia;
  - b) Kształtowanie przestrzeni osadniczej.
2. Ochrona walorów przyrodniczych:
  - a) Ochrona różnorodności biologicznej;
  - b) Ochrona obszarów o najwyższych walorach przyrodniczych;
  - c) Zapewnienie trwałości i ciągłości systemu przyrodniczego województwa.
3. Kształtowanie i racjonalne gospodarowanie zasobami środowiska przyrodniczego:
  - a) Ochrona zasobów leśnych;
  - b) Ochrona zasobów wód;
  - c) Ochrona powierzchni ziemi;
  - d) Ochrona złóż kopalin.
4. Ochrona potencjału kulturowego i krajobrazu oraz rozwój konkurencyjnych form turystyki i rekreacji:
  - a) Wzmacnianie tożsamości narodowej i regionalnej;
  - b) Rozwój zróżnicowanych form turystyki i rekreacji.
5. Zrównoważony rozwój rolnictwa:
  - a) Kształtowanie rolniczej przestrzeni produkcyjnej;
  - b) Rozwój innowacyjnego sektora rolno-spożywczego i sieci obsługi rolnictwa;
  - c) Rozwój odnawialnych źródeł energii pochodzenia rolniczego.
6. Poprawa dostępności komunikacyjnej województwa:
  - a) Kształtowanie spójnego systemu komunikacji województwa.
7. Rozwój efektywnej i innowacyjnej infrastruktury technicznej:
  - a) Poprawa bezpieczeństwa energetycznego;
  - b) Rozwój infrastruktury komunalnej;
  - c) Poprawa dostępności infrastruktury teleinformatycznej;

d) Rozwój produkcji i wykorzystanie odnawialnych źródeł energii.

8. Zapewnienie bezpieczeństwa publicznego i przeciwdziałanie zagrożeniom:

- a) Zapewnienie bezpieczeństwa ludzi i mienia;
- b) Przeciwdziałanie zagrożeniom środowiska.

Założenia do planu zaopatrzenia w ciepło, energię elektryczną i paliwa gazowe dla Gminy Powidz uwzględniają założenia Planu zagospodarowania przestrzennego województwa wielkopolskiego. Działania ustalone w ramach niniejszego dokumentu wykazują spójność z celem 7. Rozwój efektywnej i innowacyjnej infrastruktury technicznej, dokładnie w zakresie poprawy bezpieczeństwa energetycznej oraz rozwoju produkcji i wykorzystania odnawialnych źródeł energii.

### **Program ochrony środowiska dla województwa wielkopolskiego do roku 2030**

Program ochrony środowiska został przyjęty uchwałą XXV/472/20 w dniu 21 grudnia 2020 r. przez Sejmik Województwa Wielkopolskiego. W dokumencie wyznaczono cele w 10 obszarach interwencji. Działania ujęte w Założeniach do planu zaopatrzenia w ciepło, energię elektryczną i paliwa gazowe dla Gminy Powidz wpisują się w obszar interwencji: Ochrona klimatu i jakości powietrza oraz w realizację sformułowanych w jego ramach celów:

- dobra jakość powietrza atmosferycznego bez przekroczeń dopuszczalnych norm w strefach,
- adaptacja do zmian klimatu,
- ograniczenie emisji gazów cieplarnianych.

Zaplanowane w niniejszym dokumencie działania wpływają na poprawę efektywności energetycznej oraz na zmniejszenie szkodliwych substancji emitowanych do środowiska.

### **Program ochrony powietrza dla strefy wielkopolskiej**

Program został przyjęty przez Sejmik Województwa Wielkopolskiego uchwałą nr XXI/391/20 z dnia 13 lipca 2020 r. Dokument został opracowany ze względu na stwierdzone przekroczenia poziomu dopuszczalnego pyłu zawieszzonego PM<sub>2,5</sub>, PM<sub>10</sub> oraz poziomu docelowego benzo(a)piranu.

W Programie Ochrony Powietrza wyznaczono następujące działania naprawcze:

- ograniczenie emisji z ogrzewania indywidualnego w komunalnym zasobie mieszkaniowym i budynkach użyteczności publicznej w gminach strefy wielkopolskiej,
- zachęty finansowe na modernizację budynków mieszkalnych oraz na wymianę kotłów, pieców i palenisk w gminach strefy wielkopolskiej,
- inwentaryzacja źródeł ogrzewania indywidualnego na terenie gmin,
- kontrola realizacji uchwały ograniczającej stosowanie paliw stałych,

Założenia do planu zaopatrzenia w ciepło, energię elektryczną i paliwa gazowe dla Gminy Powidz na lata 2023-2037

- termomodernizacja budynków mieszkalnych i użyteczności publicznej,
- obniżenie emisji komunikacyjnej poprzez regularne utrzymywanie czystości ulic oraz zakaz używania spalinowych i elektrycznych dmuchaw do liści w gminach miejskich i miastach w gminach miejsko – wiejskich,
- ochrona i zwiększanie udziału zieleni w przestrzeni gmin miejskich strefy wielkopolskiej,
- edukacja ekologiczna,
- zapisy w planach zagospodarowania przestrzennego.

Założenia do planu zaopatrzenia w ciepło, energię elektryczną i paliwa gazowe dla Gminy Powidz, przyczynią się, do spełnienia założeń Programu Ochrony Powietrza. Zaplanowane do realizacji zadania wpływają na ograniczenia emisji zanieczyszczeń do atmosfery i są spójne z częścią działań naprawczych skierowanych do gmin wiejskich.

### **Uchwała antysmogowa**

Sejmik Województwa Wielkopolskiego w dniu 29 listopada 2021 r. przyjął uchwałę antysmogową, tj. uchwała nr XXXVI/700//21 w sprawie wprowadzenia, na obszarze województwa wielkopolskiego (bez Miasta Poznania i Miasta Kalisza) ograniczeń lub zakazów w zakresie eksploatacji instalacji, w których następuje spalanie paliw. Celem zapobieżenia negatywnemu oddziaływaniu na zdrowie ludzi i środowisko zostały wprowadzone ograniczenia i zakazy w zakresie eksploatacji instalacji, w których następuje spalanie paliw.

Założenia do planu zaopatrzenia w ciepło, energię elektryczną i paliwa gazowe dla Gminy Powidz są zgodne z uchwałą antysmogową dla województwa wielkopolskiego, ponieważ celem zarówno jednego, jak i drugiego dokumentu jest eliminacja „niskiej emisji”, dzięki wdrażaniu rozwiązań podnoszących efektywność energetyczną.

### **Strategia rozwoju powiatu słupeckiego na lata 2021-2030**

Strategia została przyjęta uchwałą nr XLIX/294/2022 Rady Powiatu Słupeckiego z dnia 24 lutego 2022 r.

W ramach dokumentu określono 8 następujących celów strategicznych, dla których określono cele operacyjne:

1. Wzrost poziomu życia mieszkańców powiatu słupeckiego poprzez wzmocnienie jego kapitału społecznego:
  - a) Poprawa poziomu bezpieczeństwa mieszkańców powiatu słupeckiego;
  - b) Rozwój oraz podniesienie jakości kształcenia placówek edukacyjnych na terenie powiatu słupeckiego;
  - c) Rozwój usług pomocy społecznej, pieczy zastępczej i przeciwdziałanie wykluczeniu społecznemu;



- d) Poszerzenie oferty kulturalnej powiatu słupeckiego.
2. Wzrost dostępności powiatu słupeckiego kluczowym elementem polityki zrównoważonego rozwoju:
- a) Poprawa dostępności komunikacyjnej na obszarze powiatu słupeckiego;
  - b) Rozwój systemu publicznego transportu zbiorowego na terenie powiatu słupeckiego;
  - c) Cyfrowy rozwój powiatu słupeckiego;
  - d) Poprawa stanu środowiska naturalnego.
3. Wzmocnienie konkurencyjności lokalnego rynku pracy oraz wykorzystanie potencjału gospodarki w powiecie słupeckim:
- a) Poprawa sytuacji na lokalnym rynku pracy;
  - b) Promocja powiatu słupeckiego oraz wzmocnienie współpracy tworzących go jednostek samorządu terytorialnego;
  - c) Wzmocnienie potencjału lokalnej gospodarki.
4. Zapewnienie mieszkańcom powiatu słupeckiego równego i łatwego dostępu do wysokiej jakości usług opieki zdrowotnej:
- a) Rozwój i modernizacja infrastruktury opieki zdrowotnej;
  - b) Rozszerzenie oferty usług medycznych i opiekuńczych świadczonych przez placówki Powiatu Słupeckiego;
  - c) Podnoszenie świadomości mieszkańców na temat zdrowego trybu życia.

Założenia do planu zaopatrzenia w ciepło, energię elektryczną i paliwa gazowe dla Gminy Powidz są zgodne z celem strategicznym 2. Wzrost dostępności powiatu słupeckiego kluczowym elementem polityki zrównoważonego rozwoju, a konkretnie z celem operacyjnym związanym z poprawą stanu środowiska naturalnego.

#### **Program Ochrony Środowiska dla powiatu słupeckiego na lata 2017-2020 z perspektywą na lata 2021-2025**

Dokument został przyjęty przez Radę Powiatu Słupeckiego uchwałą nr XLI/227/2018 z dnia 26 stycznia 2018 r. W dokumencie wyznaczono następujące cele długoterminowe:

- dobra jakość powietrza atmosferycznego bez przekroczeń dopuszczalnych norm,
- dobry stan klimatu akustycznego bez przekroczeń dopuszczalnych norm poziomu hałasu,
- utrzymanie poziomów pól elektromagnetycznych na poziomach nieprzekraczających wartości,
- osiągnięcie lub utrzymanie co najmniej dobrego stanu wód,
- zapewnienie skutecznej ochrony przed powodzią i suszą,
- wyrównanie dysproporcji pomiędzy stopniem zwodociągowania i skanalizowania,
- ograniczenie presji wywieranej na środowisko podczas prowadzenia prac geologicznych

- i eksploatacji kopalni,
- dobra jakość gleb,
- ograniczenie ilości odpadów komunalnych przekazywanych do składowania i kontrola prawidłowości gospodarowania odpadami,
- zachowanie różnorodności biologicznej,
- utrzymanie stanu bez incydentów o znamionach poważnej awarii,
- likwidacja historycznych zanieczyszczeń ziemi,
- podnoszenie świadomości ekologicznej społeczeństwa.

Założenia do planu zaopatrzenia w ciepło, energię elektryczną i paliwa gazowe dla Gminy Powidz są zgodne z kierunkiem interwencji: dobra jakość powietrza atmosferycznego bez przekroczeń dopuszczalnych norm. Realizacja założeń dokumentu przyczyni się do osiągnięcia celów zawartych w powyższym kierunku.

### **Strategia Rozwoju Gminy Powidz na lata 2017-2027**

Dokument został przyjęty przez Radę Gminy Powidz uchwałą nr XLI/247/17 z dnia 21 grudnia 2017 r.

#### **Cel strategiczny 1. Poprawa warunków życia mieszkańców**

- Cel szczegółowy 1.1. Modernizacja i rozbudowa dróg oraz poprawa dostępności transportu publicznego,
- Cel szczegółowy 1.2. Gospodarka komunalna,
- Cel szczegółowy 1.3. Rozwój sektora usług dla mieszkańców,
- Cel szczegółowy 1.4. Ład przestrzenny, rewitalizacja i podniesienie jakości przestrzeni publicznej.

#### **Cel strategiczny 2. Zrównoważony rozwój turystyki**

- Cel szczegółowy 2.1. Transport zrównoważony dla turystów/sieciowa infrastruktura turystyczna,
- Cel szczegółowy 2.2. Ochrona zasobów przyrodniczych przed degradacją,
- Cel szczegółowy 2.3. Zagospodarowanie terenów przybrzeżnych,
- Cel szczegółowy 2.4. Turystyka kwalifikowana i aktywny wypoczynek.

#### **Cel strategiczny 3. Wzmacnianie lokalnego potencjału społecznego i gospodarczego**

- Cel szczegółowy 3.1. Rozszerzenie oferty usług hotelowych i gastronomicznych,
- Cel szczegółowy 3.2. Wspieranie lokalnych przedsiębiorców i promowanie lokalnych produktów,
- Cel szczegółowy 3.3. Stworzenie sieciowych produktów turystycznych i ich promocja,

Założenia do planu zaopatrzenia w ciepło, energię elektryczną i paliwa gazowe dla Gminy Powidz na lata 2023-2037

- Cel szczegółowy 3.4. Organizacja imprez masowych,
- Cel szczegółowy 3.5. Wzmacnianie aktywności społeczności lokalnej,
- Cel szczegółowy 3.6. Efektywna współpraca z podmiotami zewnętrznymi.

Założenia do planu zaopatrzenia w ciepło, energię elektryczną i paliwa gazowe dla Gminy Powidz są zgodne z celem strategicznym 1, a dokładnie z celem szczegółowym 1.4. Ład przestrzenny, rewitalizacja i podniesienie jakości przestrzeni publicznej.

### **Aktualizacja Planu gospodarki niskoemisyjnej dla Gminy Powidz 2021-2025**

Dokument został przyjęty uchwałą nr XXVI/221/21 Rady Gminy Powidz z dnia 23 marca 2021 r.

Cele Planu to:

- ograniczenie emisji gazów cieplarnianych co najmniej 40%,
- zwiększenie udziału energii ze źródeł odnawialnych o minimum 32%,
- zwiększenie efektywności energetycznej o nie mniej niż 32,5%.

Założenia do planu zaopatrzenia w ciepło, energię elektryczną i paliwa gazowe dla Gminy Powidz na lata 2023-2037 są zgodne z celami Planu gospodarki niskoemisyjnej.

### **Studium uwarunkowań i kierunków zagospodarowania przestrzennego gminy Powidz**

Dokument został przyjęty uchwałą nr V/33/19 Rady Gminy Powidz z dnia 13 marca 2019 r. Celem nadrzędnym w zagospodarowaniu przestrzennym gminy Powidz jest zapewnienie właściwego poziomu życia jego mieszkańców, poprzez wykreowanie wysokich parametrów zagospodarowania – przestrzennych i środowiskowych, zapewnienie równorzędnego dostępu do usług dla wszystkich mieszkańców, zapewnienie dostępu do sieci infrastruktury technicznej i systemu komunikacyjnego.

Cele rozwoju ekologicznego:

- ochrona powierzchni ziemi,
- ochrona wód przed zanieczyszczeniami,
- ochrona czystości powietrza,

Zapobieganie nadmiernym procesom urbanistycznym, szczególnie na terenach przyjeziornych.

Założenia do planu zaopatrzenia w ciepło, energię elektryczną i paliwa gazowe dla Gminy Powidz na lata 2023-2037 są zgodne z celami rozwoju ekologicznego Studium uwarunkowań i kierunków zagospodarowania przestrzennego.

## **15. Podsumowanie i wnioski – streszczenie w języku niespecjalistycznym**

1. Zgodnie z art. 19 ust. 3 ustawy z dnia 10 kwietnia 1997 r. Prawo energetyczne (Dz.U. 2022 poz. 1385 ze zm.), Projekt założeń do planu zaopatrzenia w ciepło, energię elektryczną i paliwa gazowe powinien zawierać:
  - ocenę stanu aktualnego i przewidywanych zmian zapotrzebowania na ciepło, energię elektryczną i paliwa gazowe;
  - przedsięwzięcia racjonalizujące użytkowanie ciepła, energii elektrycznej i paliw gazowych;
  - możliwości wykorzystania istniejących nadwyżek i lokalnych zasobów paliw i energii, z uwzględnieniem energii elektrycznej i ciepła wytwarzanych w odnawialnych źródłach energii, energii elektrycznej i ciepła użytkowego wytwarzanych w kogeneracji oraz zagospodarowania ciepła odpadowego z instalacji przemysłowych;
  - możliwości stosowania środków poprawy efektywności energetycznej w rozumieniu art. 6 ust. 2 ustawy z dnia 20 maja 2016 r. o efektywności energetycznej;
  - zakres współpracy z innymi gminami.
2. Liczba mieszkańców gminy Powidz w roku 2021 wynosiła 2 233 osób. Przewiduje się, że w perspektywie do roku 2037 liczba ta zmaleje.
3. Sytuacja społeczno-gospodarcza gminy Powidz kształtuje się na dobrym poziomie. Do negatywnych zjawisk demograficznych należy zaliczyć przede wszystkim proces starzenia się społeczeństwa.
4. Na terenie gminy Powidz nie funkcjonuje scentralizowany system ciepłowniczy. Ciepło odbiorcom dostarczane jest za pomocą indywidualnych kotłowni i systemów grzewczych, które zaspokajają potrzeby budynków mieszkalnych oraz obiektów publicznych.
5. Obecnie nie są planowane inwestycje związane z budową sieci ciepłowniczej, która byłaby ogólnodostępna dla wszystkich mieszkańców.
6. Na terenie gminy funkcjonuje sieć gazowa. W kolejnych latach przewiduje się sukcesywne zwiększanie liczby budynków podłączonych do sieci gazowej i wymianę systemu ogrzewania w budynkach na gazowe.
7. Obecny stan techniczny sieci elektroenergetycznych oraz zamierzenia inwestycyjne w zakresie rozbudowy istniejącej sieci energetycznej zapewniają bezpieczeństwo w zakresie aktualnego i przyszłego zapotrzebowania odbiorców na energię elektryczną.
8. Na terenie gminy Powidz w dużej części nie jest wykorzystywany potencjał w zakresie odnawialnych źródeł energii. Funkcjonujące instalacje w gminie to tylko małe instalacje, zaspokajające potrzeby indywidualne poszczególnych obiektów. W najbliższych latach należy dążyć do większego wykorzystania dostępnych odnawialnych źródeł energii na

potrzeby c.o. i c.w.u., w przypadku budynków mieszkalnych jak i podmiotów gospodarczych.

Główne alternatywne źródło energii dla gminy Powidz powinna stanowić energia słoneczna. Potencjał do energetycznego zagospodarowania tego odnawialnego źródła energii jest wysoki. Szczególnie latem energia słoneczna może być wykorzystywana do podgrzewania wody użytkowej. Preferowanym kierunkiem rozwoju energetyki słonecznej jest instalowanie indywidualnych kolektorów bądź paneli fotowoltaicznych na domach mieszkalnych i budynkach użyteczności publicznej, bądź w ich bezpośrednim sąsiedztwie.

- w ramach miejscowych planów zagospodarowania przestrzennego koordynowanie rozwoju poszczególnych rejonów z rozwojem systemów energetycznych dla racjonalnego zasilania ich w energię elektryczną. Zakłada się, że zaopatrzenie w energię elektryczną będzie zapewnione dla wszystkich odbiorców. Odbiorcy rozproszeni, peryferyjnie położeni na terenie gminy będą mogli być zasilani w ciepło ze źródeł własnych, gazem płynnym i ziemnym, energią elektryczną, węglem i drewnem itp. według własnego wyboru.
- inicjowanie i wspomaganie opracowania i realizacji programów likwidacji tzw. niskiej emisji tj. pieców przestarzałych, niskosprawnych kotłowni węglowych na rzecz zwiększonego wykorzystania źródeł ekologicznych, w tym odnawialnych źródeł energii (energia słoneczna, wiatrowa), drogą ulg podatkowych, dotacji, pożyczek, organizowania środków pomocowych itp. skierowanych do mieszkańców, właścicieli domów mieszkalnych oraz podmiotów gospodarczych;
- wspieranie stosowania nowoczesnych źródeł energii odnawialnych wykorzystujących paliwa lokalne jak energia wiatru oraz energia słoneczna. Odnawialne źródła energii mogą zostać wykorzystane przez gminę do stworzenia „proekologicznego” wizerunku regionu. Nowatorski i innowacyjny wizerunek Gminy jest cennym kapitałem, który może zostać wykorzystany do zainteresowania danym regionem inwestorów z tych sektorów gospodarki, dla których jakość środowiska stanowi istotny czynnik. W związku z tym, przychylna postawa władz może stać się poważnym argumentem przemawiającym za lokalizowaniem przedsięwzięć inwestycyjnych na danym terenie. Poza tym gmina Powidz (poprzez wdrożenie OZE do użytkowania) mogłaby stanowić przykład dla innych jednostek samorządu terytorialnego w zakresie wykorzystania dostępnych, lokalnych zasobów;
- zmniejszenie zużycia węgla na terenie gminy Powidz jest możliwe w najbliższych latach poprzez likwidację lub modernizację pieców węglowych oraz wprowadzenie lokalnych źródeł energii odnawialnej, takich jak energia słoneczna, w mniejszym stopniu biomasa itp. Ponadto w miarę rozwoju techniki oraz wzrostu dostępności źródeł dofinansowania



inwestycji z zakresu zastosowań odnawialnych źródeł energii należy przewidywać wykorzystanie energii słonecznej.

9. Ze strony zaopatrzenia gminy w energię, obecnie i w przyszłości nie ma zagrożenia środowiska, natomiast przewiduje się, że stopniowo będzie następować sukcesywna poprawa stanu środowiska, zwłaszcza powietrza atmosferycznego w miarę likwidacji źródeł węglowych. Zapewnione jest również bezpieczeństwo energetyczne gminy przy zachowaniu jej zrównoważonego rozwoju dla pokrywania potrzeb ciepłej wody użytkowej. Zawartość opracowania pn. „Założenia do planu zaopatrzenia w ciepło, energię elektryczną i paliwa gazowe dla Gminy Powidz na lata 2023-2037” odpowiada pod względem redakcyjnym i merytorycznym wymogom Ustawy Prawo energetyczne.

## Spis tabel, rysunków i wykresów

Tabela 1. Położenie gminy Powidz wg regionalizacji fizycznogeograficznej Polski .....	9
Tabela 2. Podział gruntów na terenie gminy Powidz w latach 2020-2022 .....	9
Tabela 3. Liczba ludności w gminie Powidz w latach 2017-2021 .....	10
Tabela 4. Ludność gminy Powidz w latach 2017-2021 według grup ekonomicznych.....	11
Tabela 5. Urodzenia żywe, zgony ogółem i przyrost naturalny na terenie gminy Powidz.....	11
Tabela 6. Migracja na pobyt stały na terenie gminy Powidz w latach 2017-2021 .....	12
Tabela 7. Prognoza liczby ludności na terenie gminy Powidz do 2037 r. ....	13
Tabela 8. Podmioty gospodarki narodowej na terenie gminy Powidz .....	14
Tabela 9. Wieloletnie temperatury średniomiesięczne [Te(m)], liczba dni ogrzewania [Ld(m)] oraz liczba stopniodni q(m) dla temperatury wewnętrznej 18°C.....	21
Tabela 10. Stan infrastruktury mieszkaniowej na terenie gminy Powidz w latach 2017–2021 .....	22
Tabela 11. Zabudowa mieszkaniowa na terenie gminy Powidz w latach 2017-2021 .....	22
Tabela 12. Mieszkania wyposażone w instalacje sanitarne na terenie gminy Powidz w latach 2017 – 2020 .....	23
Tabela 13. Wynikowe klasy strefy wielkopolskiej dla poszczególnych zanieczyszczeń uzyskane w ocenie rocznej za rok 2022 dokonanej z uwzględnieniem kryteriów ustanowionych w celu ochrony zdrowia ludzi.....	26
Tabela 14. Wynikowe klasy strefy wielkopolskiej dla poszczególnych zanieczyszczeń uzyskane w ocenie rocznej za rok 2022 dokonanej z uwzględnieniem kryteriów ustanowionych w celu ochrony roślin .....	26
Tabela 15. Liczba zainstalowanych źródeł ciepła na terenie gminy Powidz w latach 2018-2022 .....	28
Tabela 16. Wykaz budynków publicznych na terenie gminy z uwzględnieniem rodzaju paliwa używanego do ogrzewania budynku.....	28
Tabela 17. Wykaz wielorodzinnych budynków mieszkalnych na terenie gminy Powidz z uwzględnieniem rodzaju paliwa używanego do ogrzewania.....	29
Tabela 18. Charakterystyka sieci gazowej na terenie gminy Powidz.....	31
Tabela 19. Zużycie oraz liczba odbiorców gazu zlokalizowanych na terenie gminy Powidz w poszczególnych grupach odbiorców w latach 2017 – 2021 .....	32
Tabela 20. Charakterystyka GPZ na terenie gminy Powidz .....	33
Tabela 21. Zestawienie linii elektroenergetycznych na terenie gminy Powidz .....	33
Tabela 22. Opis istniejącego oświetlenia ulicznego na terenie gminy, którym zarządza Spółka Oświetlenie Uliczne i Drogowe w Kaliszu.....	35
Tabela 23. Lista zadań ENERGA-OPERATOR S.A. na terenie gminy Powidz .....	35
Tabela 24. Wykaz inwestycji planowanych do realizacji przez Gminę Powidz .....	38
Tabela 25. Wskaźniki monitoringu i ewaluacji Założeń do planu zaopatrzenia w ciepło, energię elektryczną i paliwa gazowe .....	41
Tabela 26. Zasoby biomasy z lasów na terenie gminy Powidz .....	49
Tabela 27. Zasoby biomasy z sadów na terenie gminy Powidz.....	50
Tabela 28. Zasoby biomasy z drewna odpadowego z dróg na terenie gminy Powidz.....	51
Tabela 29. Potencjał wykorzystania słomy na terenie gminy Powidz .....	52
Tabela 30. Zasoby siana [GJ/rok].....	53
Tabela 31. Zasoby drewna z roślin energetycznych .....	54
Tabela 32. Potencjał biomasy na terenie gminy Powidz .....	55
Tabela 33. Potencjał teoretyczny biogazu ze ścieków bytowych odprowadzonych z terenu gminy Powidz .....	58
Tabela 34. Prognoza liczby mieszkań na terenie gminy Powidz wg okresu budowy.....	61
Tabela 35. Prognoza powierzchni użytkowej mieszkań [m <sup>2</sup> ].....	61
Tabela 36. Planowane efekty działań termomodernizacyjnych - budynki mieszkalne.....	63
Tabela 37. Zapotrzebowanie na ciepło - gospodarstwa domowe .....	68
Tabela 38. Zapotrzebowanie na ciepło budynki użyteczności publicznej .....	68
Tabela 39. Łączne zapotrzebowanie na energię cieplną .....	69

Założenia do planu zaopatrzenia w ciepło, energię elektryczną i paliwa gazowe dla Gminy Powidz na lata 2023-2037

Tabela 40. Prognoza zapotrzebowania na energię elektryczną na terenie gminy .....	70
Tabela 41. Prognoza zapotrzebowania na gaz ziemny (MWh) na terenie gminy .....	70
Tabela 42. Współpraca Gminy Powidz z gminami sąsiednimi .....	72
Rysunek 1. Położenie gminy Powidz na tle powiatu słupeckiego i województwa wielkopolskiego .....	8
Rysunek 2. Położenie Parku Krajobrazowego w granicach gminy Powidz .....	15
Rysunek 3. Położenie Obszarów Chronionego Krajobrazu w granicach gminy Powidz .....	16
Rysunek 4. Położenie Obszaru Natura 2000 na terenie gminy Powidz .....	17
Rysunek 5. Wykaz pomników przyrody w granicach gminy Powidz .....	17
Rysunek 6. Dzielnice rolniczo-klimatyczne Polski wg W. Okołowicza i D. Martyn .....	19
Rysunek 7. Podział Polski na strefy klimatyczne .....	20
Rysunek 8. Schemat sieci elektroenergetycznej na terenie gminy Powidz .....	34
Rysunek 9. Położenie gminy Powidz na mapie energii wiatru w kWh/m <sup>2</sup> na wysokości 30 m nad poziomem gruntu .....	43
Rysunek 10. Położenie gminy Powidz na mapie usłonecznienia na terenie Polski .....	44
Rysunek 11. Mapa temperatury na głębokości 2000 m p.p.t. w Polsce .....	47
Wykres 1. Liczba ludności (według płci) gminy Powidz w latach 2017-2021 .....	10
Wykres 2. Przyrost naturalny na terenie gminy Powidz w latach 2017-2021 .....	12
Wykres 3. Migracje na pobyt stały na terenie gminy Powidz w latach 2017-2021 .....	13
Wykres 4. Rozkład średnich temperatur na terenie gminy Powidz .....	21
Wykres 5. Średnia miesięczna produkcja energii elektrycznej przez MTW o mocy 3 kW .....	42
Wykres 6. Średnia miesięczna produkcja energii elektrycznej przez panele fotowoltaiczne .....	45

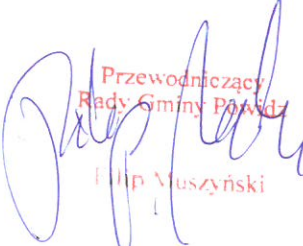
  
Przewodniczący  
Rady Gminy Powidz  
Filip Muszyński

**Uzasadnienie**  
**DO UCHWAŁY NR LI/429/23**  
**RADY GMINY POWIDZ**

z dnia 19 października 2023 roku

**w sprawie przyjęcia Założeń do planu zaopatrzenia w ciepło, energię elektryczną i paliwa gazowe dla Gminy Powidz na lata 2023-2037**

Podstawę prawną opracowania projektu założeń do planu zaopatrzenia w ciepło, energię elektryczną i paliwa gazowe stanowi art. 19 ust. 1 ustawy z dnia 10 kwietnia 1997 r. Prawo energetyczne, zgodnie z którym wójt (burmistrz, prezydent miasta) opracowuje projekt założeń. Sporządza się go dla obszaru gminy, co najmniej na okres 15 lat i aktualizuje co najmniej raz na 3 lata.

Ponadto zgodnie z zapisami art. 7 ust. 1 pkt 3 ustawy z dnia 8 marca 1990 r. o samorządzie gminnym do zadań własnych gminy należy zaopatrzenie w energię elektryczną i ciepłą oraz gaz.

Zatem podstawę prawną opracowania przedmiotowego dokumentu stanowią wskazane przepisy ustawy Prawo energetyczne oraz ustawy o samorządzie gminnym.

Zgodnie z zapisem w art. 48 ust. 1 ustawy z dnia 3 października 2008 r. o udostępnianiu informacji o środowisku i jego ochronie, udziale społeczeństwa w ochronie środowiska oraz o ocenach oddziaływania na środowisko (Dz.U. 2023 poz. 1094 ze zm.), organ administracji opracowujący projekt dokumentu może po uzgodnieniu z właściwymi organami, o których mowa w art. 57 i 58 ww. ustawy, odstąpić od przeprowadzenia strategicznej oceny oddziaływania na środowisko, jeżeli uzna, że realizacja postanowień danego dokumentu nie spowoduje znaczącego oddziaływania na środowisko.

Odstąpienie od przeprowadzenia strategicznej oceny oddziaływania na środowisko może dotyczyć wyłącznie projektów dokumentów stanowiących niewielkie modyfikacje w ustaleniach przyjętych już dokumentów lub projektów dokumentów dotyczących obszarów w granicach jednej gminy.

W piśmie z dnia 06.07.2023 r. (znak: WOO-III.410.412.2023.RJ.1) Regionalny Dyrektor Ochrony Środowiska w Poznaniu wskazał, iż możliwe jest odstąpienie od przeprowadzenia strategicznej oceny oddziaływania na środowisko dla projektu „Założeń do planu zaopatrzenia w ciepło, energię elektryczną i paliwa gazowe dla Gminy Powidz na lata 2023-2037”.

W piśmie z dnia 21.06.2023 r. (znak: DN-NS.9011.627.2023) Wielkopolski Państwowy Wojewódzki Inspektor Sanitarny uzgodnił odstąpienie od przeprowadzenia strategicznej oceny oddziaływania na środowisko dla dokumentu pn. „Projekt założeń do planu zaopatrzenia w ciepło, energię elektryczną i paliwa gazowe dla Gminy Powidz na lata 2023-2037”.

Mając powyższe na uwadze stwierdza się odstąpienie od przeprowadzenia strategicznej oceny oddziaływania na środowisko dla projektu „Założeń do planu zaopatrzenia w ciepło, energię elektryczną i paliwa gazowe dla Gminy Powidz na lata 2023-2037”.

Ponadto zgodnie z art. 19 ust. 5 ustawy z dnia 10 kwietnia 1997 r. – Prawo energetyczne oraz art. 39 ust. 1 ustawy z dnia 3 października 2008 r. o udostępnianiu informacji o środowisku i jego ochronie, udziale społeczeństwa w ochronie środowiska oraz o ocenach oddziaływania na środowisko (Dz.U. 2023 poz. 1094 ze zm.) Wójt Gminy Powidz zawiadomił o wyłożeniu do wglądu projektu „Założeń do planu zaopatrzenia w ciepło, energię elektryczną i paliwa gazowe dla Gminy Powidz na lata 2023-2037. Dokument był wyłożony do publicznego wglądu w Urzędzie Gminy Powidz, ul. 29 Grudnia 24 oraz w Biuletynie Informacji Publicznej Urzędu w dniach od 02.06.2023 r. – 22.06.2023 r.. W wyznaczonym terminie, do wyłożonego do wglądu publicznego dokumentu nie wpłynęły uwagi.

Ponadto projekt Założeń do planu zaopatrzenia w ciepło, energię elektryczną i paliwa gazowe dla Gminy Powidz na lata 2023-2037 został pozytywnie zaopiniowany przez Zarząd Województwa Wielkopolskiego w dniu 22.06.2023 r.

W świetle powyższego, w celu realizacji obowiązku ustawowego, zasadnym jest przyjęcie uchwały.

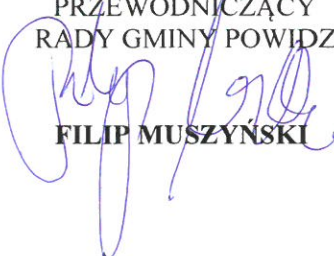
PRZEWODNICZĄCY  
RADY GMINY POWIDZ  
  
FILIP MUSZYŃSKI