

**ZARZĄDZENIE NR 26/2018  
WÓJTA GMINY JAŚLISKA  
z dnia 28 marca 2018 r.**

**w sprawie przedstawienia sprawozdania rocznego z wykonania budżetu Gminy Jaśliska za 2017 rok, informacji o stanie mienia komunalnego Gminy Jaśliska za 2017 rok oraz sprawozdania rocznego z wykonania planu finansowego samorządowej instytucji kultury Gminy Jaśliska za 2017 rok**

Na podstawie art. 26 ust. 1, art. 30 ust. 2 pkt. 4, art. 60 ust. 1 ustawy z dnia 8 marca 1990 roku o samorządzie gminnym (Dz. U. z 2017 roku, poz. 1875 z późn. zm.), art. 267 ustawy z dnia 27 sierpnia 2009 r. o finansach publicznych (Dz. U. z 2017 r. poz. 2077 z późn. zm.),  
**zarządzam, co następuje:**

**§ 1**

Przedstawia się Radzie Gminy w Jaśliskach i Regionalnej Izbie Obrachunkowej w Rzeszowie:

1. sprawozdanie roczne z wykonania budżetu Gminy Jaśliska za 2017 rok, zgodnie z załącznikiem nr 1 do zarządzenia.
2. informację o stanie mienia komunalnego Gminy Jaśliska za 2017 rok, zgodnie z załącznikiem nr 2 do zarządzenia.
3. sprawozdanie roczne z wykonania planu finansowego samorządowej instytucji kultury za 2017 rok, zgodnie z załącznikiem nr 3 do zarządzenia.

**§ 2**

Zarządzenie wchodzi w życie z dniem podjęcia.

**WÓJT**  
*mgr Adam Dańczak*



*Załącznik nr 1  
do Zarządzenia nr 26/2018  
z dnia 28 marca 2018 r.*

**SPRAWOZDANIE ROCZNE Z WYKONANIA BUDŻETU  
GMINY JAŚLISKA  
ZA 2017 ROK**

Jaśliska 2018 r.

Rada Gminy Jaślicka uchwałą nr XXXI/180/16 z dnia 28 grudnia 2016 roku uchwaliła budżet Gminy Jaślicka na 2017 r.

Zgodnie z uchwałą budżetową dochody budżetu gminy uchwalone zostały w wysokości **7.956.014,00 zł**.

W trakcie roku budżetowego stosownymi uchwałami i zarządzeniami zmieniono plan dochodów i na dzień 31 grudnia 2017 roku plan dochodów budżetowych wynosił **10.852.586,47 zł**.

Na koniec grudnia 2017 roku dochody budżetu Gminy Jaślicka zrealizowano w wysokości **10.839.219,30 zł**, co w porównaniu do planu daje wykonanie na poziomie **99,88%**.

### STRUKTURA DOCHODÓW WYKONANYCH OD 01.01.2017 DO 31.12.2017 ROKU

L.P.	NAZWA	KWOTA W ZŁ
1.	Subwencje - 34%	3.692.944,00
2.	Dotacje na zadania majątkowe - 5%	576.207,98
3.	Dotacje na zadania bieżące -40%	4.336.376,35
4.	Udział w dochodach budżetu państwa - 6%	623.278,87
5.	Dochody własne - 15%	1.610.412,10
RAZEM		<b>10.839.219,30</b>

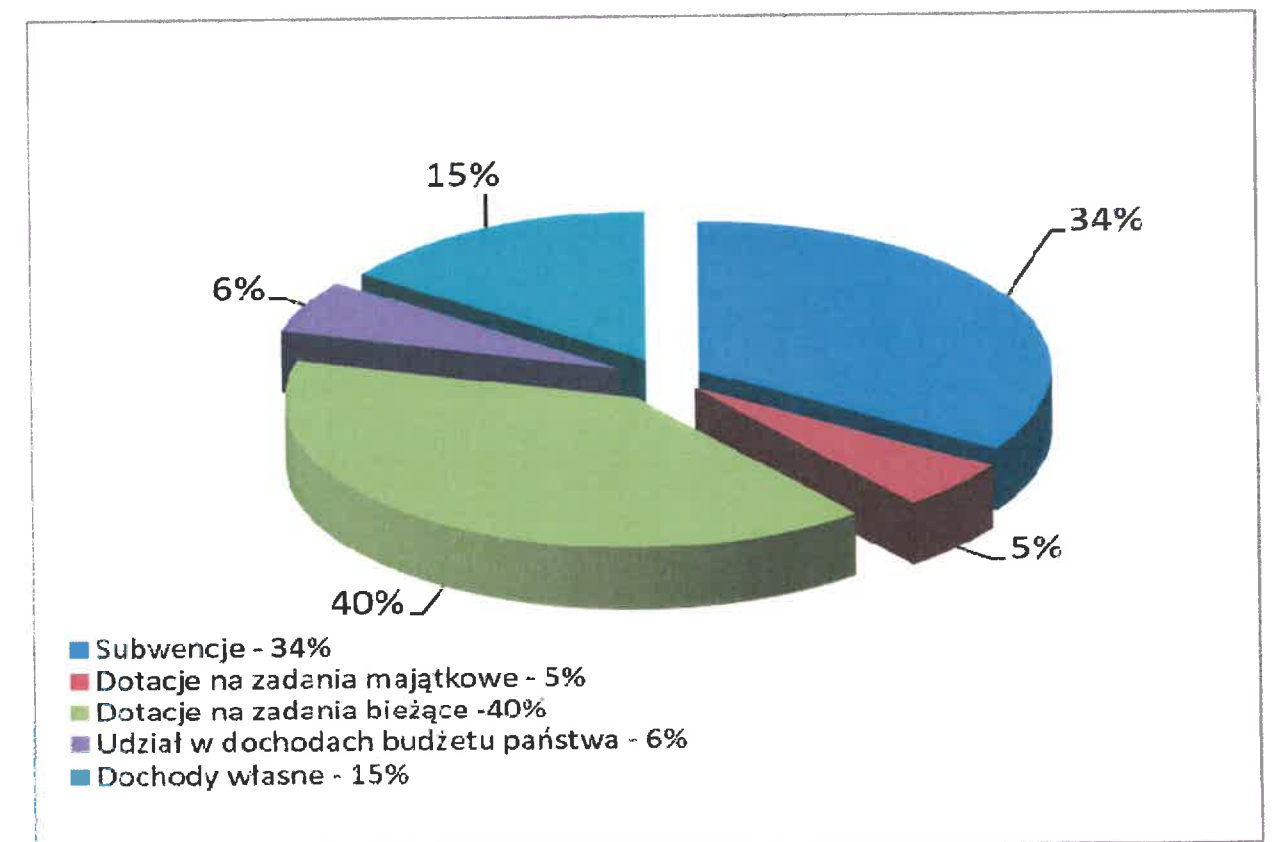

Planowane wydatki budżetu Gminy Jaślicka zgodnie z uchwałą budżetową nr XXXI/180/16 z dnia 28 grudnia 2016 roku Rady Gminy w Jaślickach uchwalone zostały na poziomie **7.956.014,00 zł**.

W ciągu roku stosownymi zmianami dokonanymi uchwałami Rady Gminy i Zarządzeniami Wójta zmieniono plan wydatków i na dzień 31 grudnia 2017 roku wynosił **11.715.955,47 zł**.

W okresie od 1 stycznia do 31 grudnia 2017 roku wydatki budżetu Gminy Jaślicka wykonano na poziomie **92,65%** co w stosunku do planu daje kwotę **10.855.400,30 zł**.

W uchwale budżetowej nr XXXI/180/16 z dnia 28 grudnia 2016 roku Rada Gminy w Jaślickach uchwaliła wydatki majątkowe w kwocie **270.397,19 zł**.

Stosownymi zmianami w ciągu roku budżetowego zmieniono plan wydatków majątkowych i na dzień 31 grudnia 2017 roku wynosił **1.510.730,27 zł**. Wykonanie wydatków majątkowych na dzień 31 grudnia 2017 roku wyniosło 85,41 % co daje **1.290.324,37 zł**.

	PLAN NA DZIEŃ 31.12.2017 r.	WYKONANIE NA 31.12.2017 r.
<b>DOCHODY</b>	<b>10.852.586,47</b>	<b>10.839.219,30</b>
BIEŻĄCE	10.233.983,32	10.254.291,15
MAJĄTKOWE	618.603,15	584.928,15
<b>WYDATKI</b>	<b>11.715.955,47</b>	<b>10.855.400,30</b>
BIEŻĄCE	10.205.225,20	9.565.075,93
MAJĄTKOWE	1.510.730,27	1.290.324,37

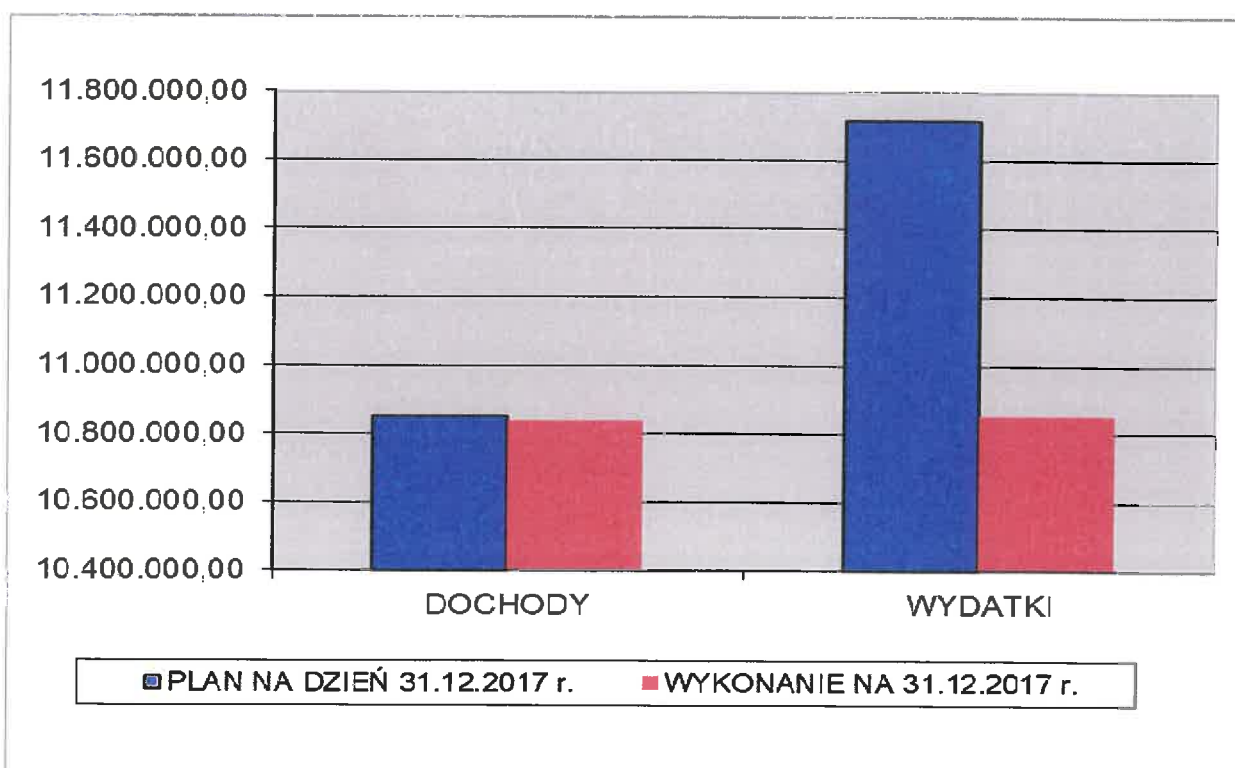

## STRUKTURA PLANOWANYCH I WYKONANYCH WYDATKÓW DO 31 GRUDNIA 2017 ROKU

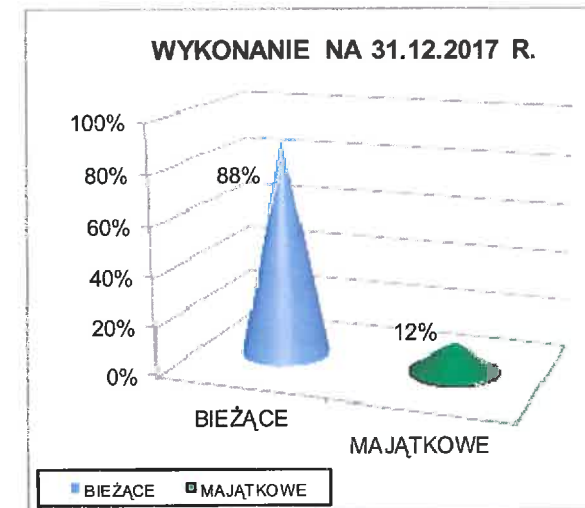
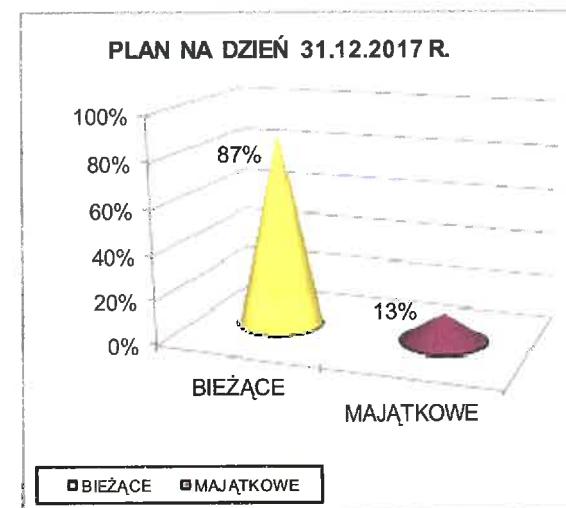

**ZESTAWIENIE TABELARYCZNE PLANOWANYCH I WYKONANYCH  
DOCHODÓW ZA 2017 ROK**

<b>Dział</b>	<b>Treść</b>	<b>Wartość</b>	<b>Wykonanie</b>	<b>Wykonanie w %</b>
<b>010</b>	<b>Rolnictwo i łowiectwo</b>	<b>249.198,54</b>	<b>273.522,35</b>	<b>109,76%</b>
	<u>DOCHODY BIEŻĄCE:</u>	<u>249.198,54</u>	<u>273.522,35</u>	<u>109,76%</u>
	Wpływy z tytułu kosztów egzekucyjnych, opłaty komorniczej i kosztów upomnień	50,00	69,60	139,20%
	Wpływy z usług - przyjęcie ścieków na oczyszczalnię	100.000,00	123.666,33	123,67%
	Wpływy z pozostałych odsetek - od nieterminowych wpłat	200,00	411,33	205,67%
	Dotacje celowe otrzymane od samorządu województwa na zadania bieżące realizowane na podstawie porozumień (umów) między jednostkami samorządu terytorialnego - dotacja od Województwa Podkarpackiego na realizację zadania pn. "Budowa i modernizacja dróg dojazdowych do gruntów rolnych w obrębach Posada Jaśliska i Jaśliska	30.000,00	30.000,00	100,00%
	Wpływy z najmu i dzierżawy składników majątkowych Skarbu Państwa, jednostek samorządu terytorialnego lub innych jednostek zaliczanych do sektora finansów publicznych oraz innych umów o podobnym charakterze - czynsz za dzierżawę obwodów łowieckich	2.800,00	3.226,55	115,23%
	Dotacje celowe otrzymane z budżetu państwa na realizację zadań bieżących z zakresu administracji rządowej oraz innych zadań zleconych gminie (związkom gmin, związkom powiatowo-gminnym) ustawami	116.148,54	116.148,54	100,00%
<b>020</b>	<b>Leśnictwo</b>	<b>0,00</b>	<b>-76,20</b>	
	<u>DOCHODY MAJĄTKOWE:</u>	<u>0,00</u>	<u>-76,20</u>	
	Wpływy ze sprzedaży składników majątkowych	0,00	-76,20	
<b>400</b>	<b>Wytwarzanie i zaopatrywanie w energię elektryczną, gaz i wodę</b>	<b>70.200,00</b>	<b>92.426,73</b>	<b>131,66%</b>
	<u>DOCHODY BIEŻĄCE:</u>	<u>70.200,00</u>	<u>92.426,73</u>	<u>131,66%</u>
	Wpływy z usług - za użytą wodę	70.000,00	91.520,37	130,74%
	Wpływy z pozostałych odsetek - od nieterminowych wpłat	200,00	398,43	199,22%
	Wpływy z różnych dochodów - zwrot vat za 12/2016	0,00	507,93	
<b>600</b>	<b>Transport i łączność</b>	<b>648.881,45</b>	<b>649.036,20</b>	<b>100,02%</b>
	<u>DOCHODY BIEŻĄCE:</u>	<u>648.881,45</u>	<u>649.036,20</u>	<u>100,02%</u>
	Wpływy z różnych opłat - opłata roczna za pas drogowy	10,00	10,00	100,00%
	Środki otrzymane od pozostałych jednostek zaliczanych do sektora finansów publicznych na realizację zadań bieżących jednostek zaliczanych do sektora finansów publicznych - dotacja z Agencji Nieruchomości Rolnych na dofinansowanie zadania: "Remont dróg na osiedlu byłych pracowników PGR w Moszczańcu dz. nr ewid. 15/9,15/51,15/135,15/137"	498.871,45	498.871,45	100,00%
	Dotacje celowe otrzymane z budżetu państwa na realizację własnych zadań bieżących gmin (związków gmin, związków powiatowo-gminnych)- środki na dofinansowanie zadania związanego z usuwaniem skutków klęsk żywiołowych pn.: "Remont mostu w ciągu drogi dz. nr ewid. 3367 i 2708 w km 0+130 w miejscowości Posada Jaśliska"	150.000,00	149.980,33	99,99%
	Wpływy z różnych dochodów - zwrot vat za 12/2016	0,00	174,42	
<b>700</b>	<b>Gospodarka mieszkaniowa</b>	<b>176.717,41</b>	<b>196.765,06</b>	<b>111,34%</b>
	<u>DOCHODY BIEŻĄCE:</u>	<u>140.609,56</u>	<u>160.785,69</u>	<u>114,35%</u>
	Wpływy z opłat z tytułu użytkowania wieczystego nieruchomości	100,00	141,00	141,00%
	Wpływy z tytułu kosztów egzekucyjnych, opłaty komorniczej i kosztów upomnień	10,00	0,00	0,00%

	Wpływy z najmu i dzierżawy składników majątkowych Skarbu Państwa, jednostek samorządu terytorialnego lub innych jednostek zaliczanych do sektora finansów publicznych oraz innych umów o podobnym charakterze	139.999,56	157.098,13	112,21%
	Wpływy z pozostałych odsetek - od nieterminowych wpłat	500,00	1.053,66	210,73%
	Wpływy z różnych dochodów - zwrot vat za 12/2016	0,00	2.492,90	
	<b>DOCHODY MAJATKOWE:</b>	<b>36.107,85</b>	<b>35.979,37</b>	<b>99,64%</b>
	Wpływy ze sprzedaży składników majątkowych	8.924,85	8.796,37	98,56%
	Dotacje celowe w ramach programów finansowych z udziałem środków europejskich oraz środków, o których mowa w art. 5 ust. 3 pkt 5 lit. a i b ustawy, lub płatności w ramach budżetu środków europejskich, realizowanych przez jednostki samorządu terytorialnego - dofinansowanie zadania pn.: "Modernizacja energetyczna wielorodzinnych budynków na terenie Gminy Jaślińska" w ramach Regionalnego Programu Operacyjnego Województwa Podkarpackiego na lata 2014-2020	27.183,00	27.183,00	100,00%
<b>750</b>	<b>Administracja publiczna</b>	<b>47.092,80</b>	<b>25.986,67</b>	<b>55,18%</b>
	<b>DOCHODY BIEŻĄCE:</b>	<b>47.092,80</b>	<b>25.986,67</b>	<b>55,18%</b>
	Dotacje celowe otrzymane z budżetu państwa na realizację zadań bieżących z zakresu administracji rządowej oraz innych zadań zleconych gminie (związkom gmin, związkom powiatowo-gminnym) ustawami	24.320,00	24.320,00	100,00%
	Wpływy z usług	1.000,00	1.666,67	166,67%
	Dotacje celowe w ramach programów finansowanych z udziałem środków europejskich oraz środków, o których mowa w art.5 ust.1 pkt 3 oraz ust. 3 pkt 5 i 6 ustawy, lub płatności w ramach budżetu środków europejskich, z wyłączeniem dochodów klasyfikowanych w paragrafie 205 - dofinansowanie zadania pn.: "Przygotowanie programu rewitalizacji Gminy Jaślińska" w ramach Programu Operacyjnego Pomoc Techniczna na lata 2014-2020	18.506,88	0,00	0,00%
	Dotacje celowe w ramach programów finansowanych z udziałem środków europejskich oraz środków, o których mowa w art.5 ust.1 pkt 3 oraz ust. 3 pkt 5 i 6 ustawy, lub płatności w ramach budżetu środków europejskich, z wyłączeniem dochodów klasyfikowanych w paragrafie 205 - dofinansowanie zadania pn.: "Przygotowanie programu rewitalizacji Gminy Jaślińska" w ramach Programu Operacyjnego Pomoc Techniczna na lata 2014-2020	3.265,92	0,00	0,00%
<b>751</b>	<b>Urzędy naczelnych organów władzy państwowej, kontroli i ochrony prawa oraz sądownictwa</b>	<b>6.669,00</b>	<b>6.281,61</b>	<b>94,19%</b>
	<b>DOCHODY BIEŻĄCE:</b>	<b>6.669,00</b>	<b>6.281,61</b>	<b>94,19%</b>
	Dotacje celowe otrzymane z budżetu państwa na realizację zadań bieżących z zakresu administracji rządowej oraz innych zadań zleconych gminie (związkom gmin, związkom powiatowo-gminnym) ustawami	6.669,00	6.281,61	94,19%
<b>754</b>	<b>Bezpieczeństwo publiczne i ochrona przeciwpożarowa</b>	<b>50.000,00</b>	<b>50.000,00</b>	<b>100,00%</b>
	<b>DOCHODY MAJATKOWE:</b>	<b>50.000,00</b>	<b>50.000,00</b>	<b>100,00%</b>
	Środki otrzymane od pozostałych jednostek zaliczanych do sektora finansów publicznych na finansowanie lub dofinansowanie kosztów realizacji inwestycji i zakupów inwestycyjnych jednostek zaliczanych do sektora finansów publicznych - dotacja z WFOŚiGW w Rzeszowie na Zakup lekkiego samochodu ratowniczo-gaśniczego ze zbiornikiem wodnym minimum 1000 l.	35.000,00	35.000,00	100,00%
	Dotacje celowe otrzymane z powiatu na inwestycje i zakupy inwestycyjne realizowane na podstawie porozumień (umów) między jednostkami samorządu terytorialnego - pomoc finansowa od Powiatu Krośnieńskiego na Zakup lekkiego samochodu ratowniczo-gaśniczego ze zbiornikiem wodnym minimum 1000 l.	15.000,00	15.000,00	100,00%



<b>756</b>	<b>Dochody od osób prawnych, od osób fizycznych i od innych jednostek nieposiadających osobowości prawnej oraz wydatki związane z ich poborem</b>	<b>1.541.464,51</b>	<b>1.578.625,41</b>	<b>102,41%</b>
	<u>DOCHODY BIEŻĄCE:</u>	<u>1.541.464,51</u>	<u>1.578.625,41</u>	<u>102,41%</u>
	Wpływy z podatku od działalności gospodarczej osób fizycznych, opłacanego w formie karty podatkowej	500,00	1.758,00	351,60%
	Wpływy z podatku od nieruchomości - od osób prawnych	269.591,00	270.796,00	100,45%
	Wpływy z podatku rolnego - od osób prawnych	39.000,00	38.402,11	98,47%
	Wpływy z podatku leśnego - od osób prawnych	400.000,00	409.901,00	102,48%
	Wpływy z podatku od czynności cywilnoprawnych - od osób prawnych	0,00	30,00	
	Wpływy z tytułu kosztów egzekucyjnych, opłaty komorniczej i kosztów upomnień - od osób prawnych	50,00	0,00	0,00%
	Wpływy z odsetek od nieterminowych wpłat z tytułu podatków i opłat - od osób prawnych	50,00	10,00	20,00%
	Wpływy z podatku od nieruchomości - od osób fizycznych	94.000,00	96.047,33	102,18%
	Wpływy z podatku rolnego - od osób fizycznych	57.600,00	53.109,88	92,20%
	Wpływy z podatku leśnego - od osób fizycznych	11.000,00	12.091,93	109,93%
	Wpływy z podatku od środków transportowych - od osób fizycznych	5.177,00	2.791,53	53,92%
	Wpływy z podatku od spadków i darowizn - od osób fizycznych	1.000,00	4.086,00	408,60%
	Wpływy z opłaty targowej - od osób fizycznych	1.500,00	3.355,00	223,67%
	Wpływy z podatku od czynności cywilnoprawnych - od osób fizycznych	10.000,00	13.823,00	138,23%
	Wpływy z tytułu kosztów egzekucyjnych, opłaty komorniczej i kosztów upomnień - od osób fizycznych	300,00	664,40	221,47%
	Wpływy z odsetek od nieterminowych wpłat z tytułu podatków i opłat - od osób fizycznych	100,00	342,62	342,62%
	Wpływy z opłaty skarbowej	1.000,00	2.972,00	297,20%
	Wpływy z opłat za zezwolenia na sprzedaż napojów alkoholowych	19.636,00	23.649,23	120,44%
	Wpływy z opłat za koncesje i licencje	21.516,51	21.516,51	100,00%
	Udziały gmin w podatkach stanowiących dochód budżetu państwa - wpływy z podatku dochodowego od osób fizycznych	609.444,00	623.276,00	102,27%
	Udziały gmin w podatkach stanowiących dochód budżetu państwa - wpływy z podatku dochodowego od osób prawnych	0,00	2,87	#DZIEL/0!
<b>758</b>	<b>Różne rozliczenia</b>	<b>3.718.709,78</b>	<b>3.726.559,79</b>	<b>100,21%</b>
	<u>DOCHODY BIEŻĄCE:</u>	<u>3.694.944,00</u>	<u>3.702.794,01</u>	<u>100,21%</u>
	Subwencje ogólne z budżetu państwa w tym:	3.692.944,00	3.692.944,00	100,00%
	część oświatowa	1.507.501,00	1.507.501,00	100,00%
	część wyrównawcza	2.067.224,00	2.067.224,00	100,00%
	część równoważąca	118.219,00	118.219,00	100,00%
	Wpływy z pozostałych odsetek	2.000,00	9.850,01	492,50%
	<u>DOCHODY MAJATKOWE:</u>	<u>23.765,78</u>	<u>23.765,78</u>	<u>100,00%</u>
	Dotacje celowe otrzymane z budżetu państwa na realizację inwestycji i zakupów inwestycyjnych własnych gmin (związków gmin, związków powiatowo-gminnych) – zwrot części wydatków wykonanych w ramach funduszu sołeckiego w 2016 r.	23.765,78	23.765,78	100,00%
<b>801</b>	<b>Oświata i wychowanie</b>	<b>93.961,49</b>	<b>92.353,18</b>	<b>98,29%</b>
	<u>DOCHODY BIEŻĄCE:</u>	<u>93.961,49</u>	<u>92.353,18</u>	<u>98,29%</u>
	Dotacje celowe otrzymane z budżetu państwa na realizację zadań bieżących z zakresu administracji rządowej oraz innych zadań zleconych gminie (związkom gmin, związkom powiatowo-gminnym) ustawami	26.383,71	22.923,01	86,88%

	Dotacje celowe otrzymane z budżetu państwa na realizację własnych zadań bieżących gmin (związków gmin, związków powiatowo-gminnych)	67.526,40	67.281,39	99,64%
	Wpływy z usług - przyjęcie ścieków na oczyszczalnię	0,00	2.074,97	
	Wpływy z pozostałych odsetek - kapitalizacja odsetek	0,00	22,43	
	Wpływy z różnych dochodów - zwrot niewykorzystanej dotacji dla przedszkola za 2016r	51,38	51,38	100,00%
<b>851</b>	<b>Ochrona zdrowia</b>	<b>177,70</b>	<b>177,70</b>	<b>100,00%</b>
	<u>DOCHODY BIEŻĄCE:</u>	<u>177,70</u>	<u>177,70</u>	<u>100,00%</u>
	Wpływy z różnych dochodów - zwrot niewykorzystanej opłaty GKRPA za 2015r	77,70	77,70	100,00%
	Dotacje celowe otrzymane z budżetu państwa na realizację zadań bieżących z zakresu administracji rządowej oraz innych zadań zleconych gminie (związkom gmin, związkom powiatowo-gminnym) ustawami	100,00	100,00	100,00%
<b>852</b>	<b>Pomoc społeczna</b>	<b>359.595,01</b>	<b>344.716,33</b>	<b>95,86%</b>
	<u>DOCHODY BIEŻĄCE:</u>	<u>359.595,01</u>	<u>344.716,33</u>	<u>95,86%</u>
	Dotacje celowe otrzymane z budżetu państwa na realizację zadań bieżących z zakresu administracji rządowej oraz innych zadań zleconych gminie (związkom gmin, związkom powiatowo-gminnym) ustawami	10.295,01	9.388,78	91,20%
	Dotacje celowe otrzymane z budżetu państwa na realizację własnych zadań bieżących gmin (związków gmin, związków powiatowo-gminnych)	349.300,00	335.305,00	95,99%
	Wpływy z pozostałych odsetek - kapitalizacja odsetek	0,00	22,55	
<b>854</b>	<b>Edukacyjna opieka wychowawcza</b>	<b>82.000,00</b>	<b>73.734,50</b>	<b>89,92%</b>
	<u>DOCHODY BIEŻĄCE:</u>	<u>82.000,00</u>	<u>73.734,50</u>	<u>89,92%</u>
	Dotacje celowe otrzymane z budżetu państwa na realizację własnych zadań bieżących gmin (związków gmin, związków powiatowo-gminnych)	82.000,00	73.734,50	89,92%
<b>855</b>	<b>Rodzina</b>	<b>3.018.909,46</b>	<b>2.980.541,92</b>	<b>98,73%</b>
	<u>DOCHODY BIEŻĄCE:</u>	<u>3.018.909,46</u>	<u>2.980.541,92</u>	<u>98,73%</u>
	Wpływy z pozostałych odsetek - odsetki od nienależnie pobranych świadczeń	0,00	189,59	
	Wpływy z różnych dochodów - zwrot nienależnie pobranych świadczeń	0,00	4.523,49	
	Dotacje celowe otrzymane z budżetu państwa na zadania bieżące z zakresu administracji rządowej zlecone gminom (związkom gmin, związkom powiatowo-gminnym), związane z realizacją świadczenia wychowawczego stanowiącego pomoc państwa w wychowywaniu dzieci	1.804.200,00	1.789.686,69	99,20%
	Dotacje celowe otrzymane z budżetu państwa na realizację zadań bieżących z zakresu administracji rządowej oraz innych zadań zleconych gminie (związkom gmin, związkom powiatowo-gminnym) ustawami	1.211.503,00	1.181.598,67	97,53%
	Dochody jednostek samorządu terytorialnego związane z realizacją zadań z zakresu administracji rządowej oraz innych zadań zleconych ustawami	100,00	1.437,02	1437,02%
	Dotacje celowe otrzymane z budżetu państwa na realizację własnych zadań bieżących gmin (związków gmin, związków powiatowo-gminnych)	3.106,46	3.106,46	100,00%
<b>900</b>	<b>Gospodarka komunalna i ochrona środowiska</b>	<b>357.009,32</b>	<b>326.611,44</b>	<b>91,49%</b>
	<u>DOCHODY BIEŻĄCE:</u>	<u>258.279,80</u>	<u>251.938,73</u>	<u>97,54%</u>
	Wpływy z innych lokalnych opłat pobieranych przez jednostki samorządu terytorialnego na podstawie odrębnych ustaw - opłata za gospodarowanie odpadami	153.000,00	146.868,33	95,99%
	Wpływy z tytułu kosztów egzekucyjnych, opłaty komorniczej i kosztów upomnień	0,00	197,20	
	Wpływy z odsetek od nieterminowych wpłat z tytułu podatków i opłat	0,00	288,75	

	Wpływy z usług	0,00	-299,21	
	Wpływy z usług - wpłaty osób fizycznych za udział w projekcie OZE	98.000,00	98.112,48	100,11%
	Wpływy z różnych opłat	1.000,00	264,16	26,42%
	Wpływy z pozostałych odsetek	0,00	64,64	
	Wpływy z różnych dochodów - opłata produktowa za lata ubiegłe	0,00	162,58	
	Środki otrzymane od pozostałych jednostek zaliczanych do sektora finansów publicznych na realizację zadań bieżących jednostek zaliczanych do sektora finansów publicznych - dotacja z NFOŚiGW oraz dotacja z WFOŚiGW na dofinansowanie zadania pn. "Usuwanie azbestu i wyrobów zawierających azbest z terenu Gminy Jaśliska"	6.279,80	6.279,80	100,00%
	<b>DOCHODY MAJATKOWE:</b>	<b>98.729,52</b>	<b>74.672,71</b>	<b>75,63%</b>
	Środki otrzymane od pozostałych jednostek zaliczanych do sektora finansów publicznych na finansowanie lub dofinansowanie kosztów realizacji inwestycji i zakupów inwestycyjnych jednostek zaliczanych do sektora finansów publicznych - dotacja z Agencji Nieruchomości Rolnych na dofinansowanie zadania: "Budowa, rozbudowa oraz przebudowa oświetlenia ulicznego dla osiedla po byłym PGR w miejscowości Szklary"	98.729,52	74.672,71	75,63%
<b>921</b>	<b>Kultura i ochrona dziedzictwa narodowego</b>	<b>432.000,00</b>	<b>421.956,61</b>	<b>97,68%</b>
	<b>DOCHODY MAJATKOWE:</b>	<b>410.000,00</b>	<b>400.586,49</b>	<b>97,70%</b>
	Dotacja celowa otrzymana z tytułu pomocy finansowej udzielanej między jednostkami samorządu terytorialnego na dofinansowanie własnych zadań inwestycyjnych i zakupów inwestycyjnych - dotacja z Agencji Nieruchomości Rolnych na dofinansowanie zadania: "Budowa, rozbudowa oraz przebudowa oświetlenia ulicznego dla osiedla po byłym PGR w miejscowości Szklary"	10.000,00	10.000,00	100,00%
	Dotacje otrzymane z państwowych funduszy celowych na finansowanie lub dofinansowanie kosztów realizacji inwestycji i zakupów inwestycyjnych jednostek sektora finansów publicznych - dofinansowanie z Ministerstwa Kultury i Dziedzictwa Narodowego pochodzące z Funduszu Promocji Kultury na zadanie pn. "Kuźnia Talentów w Jaśliskach - adaptacja budynku do działalności kulturalnej"	400.000,00	390.586,49	97,65%
	<b>DOCHODY BIEŻĄCE:</b>	<b>22.000,00</b>	<b>21.370,12</b>	<b>97,14%</b>
	Dotacje celowe otrzymane od samorządu województwa na zadania bieżące realizowane na podstawie porozumień (umów) między jednostkami samorządu terytorialnego - dotacja z Urzędu Marszałkowskiego Województwa Podkarpackiego w Rzeszowie na zadanie pn. "Wykonanie prac konserwatorskich i restauratorskich przy kapliczce słupowej na kurhanie szwedzkim w Jaśliskach"	10.000,00	10.000,00	100,00%
	Środki otrzymane od pozostałych jednostek zaliczanych do sektora finansów publicznych na realizację zadań bieżących jednostek zaliczanych do sektora finansów publicznych - dotacja od Podkarpackiego Wojewódzkiego Konserwatora Zabytków w Przemyślu na zadanie pn. "Wykonanie prac konserwatorskich i restauratorskich przy kapliczce słupowej na kurhanie szwedzkim w Jaśliskach"	12.000,00	11.370,12	94,75%
<b>Razem:</b>		<b>10.852.586,47</b>	<b>10.839.219,30</b>	<b>99,88%</b>

**WYKONANIE DOCHODÓW WEDŁUG DZIAŁÓW NA DZIEŃ 31.12.2017 R.**

<b>DZIAŁ</b>	<b>NAZWA</b>	<b>KWOTA</b>
010	Rolnictwo i łowiectwo	273.522,35
020	Leśnictwo	-76,20
400	Wytwarzanie i zaopatrywanie w energię elektryczną, gaz i wodę	92.426,73
600	Transport i łączność	649.036,20
700	Gospodarka mieszkaniowa	196.765,06
750	Administracja publiczna	25.986,67
751	Urzędy naczelnych organów władzy państwowej, kontroli i ochrony prawa oraz sądownictwa	6.281,61
754	Bezpieczeństwo publiczne i ochrona przeciwpożarowa	50.000,00
756	Dochody od osób prawnych, od osób fizycznych i od innych jednostek nieposiadających osobowości prawnej oraz wydatki związane z ich poborem	1.578.625,41
758	Różne rozliczenia	3.726.559,79
801	Oświata i wychowanie	92.353,18
851	Ochrona zdrowia	177,70
852	Pomoc społeczna	344.716,33
854	Edukacyjna opieka wychowawcza	73.734,50
855	Rodzina	2.980.541,92
900	Gospodarka komunalna i ochrona środowiska	326.611,44
921	Kultura i ochrona dziedzictwa narodowego	421.956,61
<b>OGÓLEM</b>		<b>10.839.219,30</b>

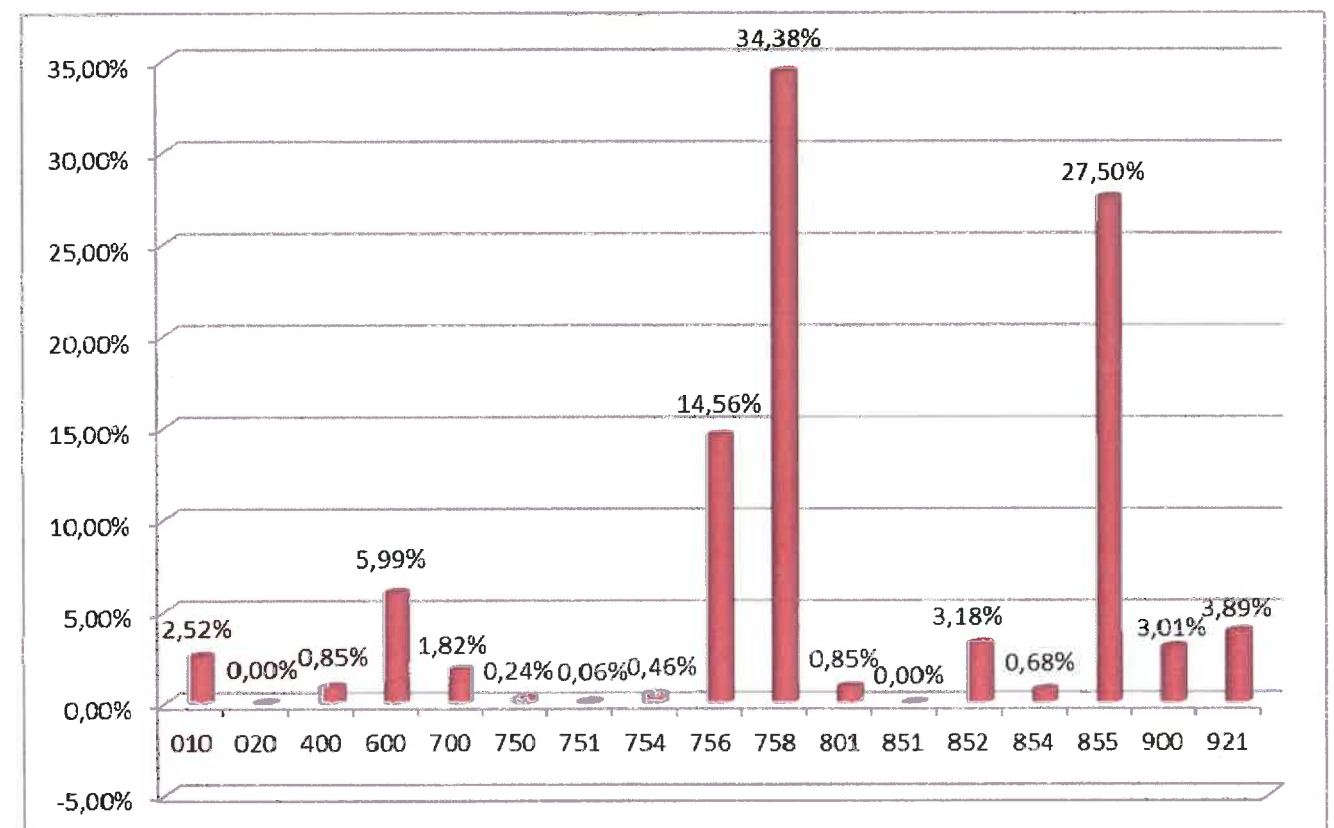

Z powyższych danych wynika, że najwyższą kwotę dochodów budżetowych zrealizowano w dziale **758 – Różne rozliczenia**, obejmujące subwencje z budżetu państwa, w tym subwencję oświatową i wyrównawczą przyznawaną w stosunku do przeliczeniowej liczby mieszkańców. Drugim, co do wysokości działem jest dział **855 – Rodzina**, obejmujący głównie dochody z tytułu dotacji celowych z budżetu państwa na zadania z opieki społecznej. Innym znaczącym działem jest dział **756 – Dochody od osób prawnych, od osób fizycznych i od innych jednostek nieposiadających osobowości prawnej oraz wydatki związane z ich poborem**, w którym gromadzone są dochody podatkowe budżetu gminy.

### **DZIAŁ 010 – ROLNICTWO I ŁOWIECTWO**

W tym dziale zaplanowano dochody bieżące w wysokości 249.198,54 zł, które do dnia 31 grudnia 2017 roku zrealizowano w wysokości 273.522,35 zł.

Na wykonane dochody bieżące działu 010 składa się:

– dotacja celowa Podkarpackiego Urzędu Wojewódzkiego w Rzeszowie z przeznaczeniem na zwrot podatku akcyzowego producentom rolnym	116.148,54
– czynsz za dzierżawę obwodów łowieckich	3.226,55
– przyjęcie ścieków na oczyszczalnię	123.666,33
– koszty upomnień	69,60
– odsetki	411,33
– dotacja od Województwa Podkarpackiego na realizację zadania pn. "Budowa i modernizacja dróg dojazdowych do gruntów rolnych w obrębach Posada Jaśliska i Jaśliska.	30.000,00

### **DZIAŁ 020 – LEŚNICTWO**

W tym dziale do końca grudnia 2017 r. zrealizowano dochody majątkowe w wysokości -76,20 zł, które dotyczą sprzedaży drewna – VAT należny za grudzień zapłacony w styczniu.

### **DZIAŁ 400 – WYTWARZANIE I ZAOPATRYWANIE W ENERGIE ELEKTRYCZNĄ, GAZ I WODĘ**

Na dzień 31 grudnia 2017 roku wykonanie dochodów bieżących, które dotyczą wpływów za zużytą wodę, odsetek od nieterminowych wpłat oraz zawrotu VAT za grudzień, w tym dziale wyniosło 92.426,73 zł, co w stosunku do planu w kwocie 70.200,00 zł daje 131,66%.

### **DZIAŁ 600 – TRANSPORT I ŁĄCZNOŚĆ**

W tym dziale zaplanowano dochody bieżące w wysokości 648.881,45 zł, które do dnia 31.12.2017 r. wykonano w wysokości 649.036,20 zł.

Na wykonane dochody bieżące działu 600 składają się:

– opłaty za zajęcie pasa drogowego	10,00
– zwrot VAT	174,42
– dotacja z Agencji Nieruchomości Rolnych na dofinansowanie zadania: "Remont dróg na osiedlu byłych pracowników PGR w Moszczańcu dz. nr ewid. 15/9,15/51,15/135,15/137" "	498.871,45
– środki na dofinansowanie zadania związanego z usuwaniem skutków klęsk żywiołowych " Remont mostu w ciągu drogi dz. nr ewid. 3367 i 2708 w km 0+130 w miejscowości Posada Jaśliska "	149.980,33

### **DZIAŁ 700 – GOSPODARKA MIESZKANIOWA**

Planowane, w kwocie 36.107,85 zł, dochody majątkowe wykonano w kwocie 35.979,37 zł, natomiast planowane dochody bieżące w wysokości 140.609,56 zł wykonano w kwocie 160.785,69 zł.

Podział wykonanych dochodów bieżących działu 700 to:

– czynsz, dzierżawa gruntu, wynajem sali	157.098,13
– wieczyste użytkowanie	141,00
– zwrot VAT	2.492,90
– odsetki od nieterminowych wpłat	1.053,66

Wykonane dochody majątkowe dotyczyły:

– sprzedaży majątku	8.796,37
– dofinansowania zadania pn.: "Modernizacja energetyczna wielorodzinnych budynków na terenie Gminy Jaśliska" w ramach Regionalnego Programu Operacyjnego Województwa Podkarpackiego na lata 2014-2020	27.183,00

### **DZIAŁ 750 – ADMINISTRACJA PUBLICZNA**

Planowane dochody bieżące w wysokości 47.092,80 zł wykonano w kwocie 25.986,67 zł. Wykonane dochody tego działu obejmowały:

– dotację celową z budżetu państwa na realizację zadań bieżących z zakresu administracji rządowej oraz innych zadań zleconych ustawami	24.320,00
– wpływy z usług (przygotowanie do imprezy sceny mobilnej i nagłośnienia)	1.666,67

**DZIAŁ 751 – URZĘDY NACZELNYCH ORGANÓW WŁADZY  
PAŃSTWOWEJ, KONTROLI I OCHRONY PRAWA  
ORAZ SĄDOWNICTWA**

Planowane dochody bieżące tego działu w kwocie 6.669,00 zł, zrealizowane zostały w wysokości 6.281,61 zł. Wykonane dochody to dotacje celowe z budżetu państwa na realizację zadań bieżących z zakresu administracji rządowej tj.:

– zakup dodatkowych urn wyborczych	2.468,61
– prowadzenie i aktualizację stałego rejestru wyborców	413,00
– zakup programu do prowadzenia rejestru wyborców	3.400,00

**DZIAŁ 754 – BEZPIECZEŃSTWO PUBLICZNE I OCHRONA  
PRZECIWPÓŻAROWA**

Planowane dochody majątkowe tego działu w kwocie 50.000,00 zł, zrealizowane zostały w pełnej wysokości.

Wykonane dochody to:

– dotacja z WFOŚiGW w Rzeszowie na Zakup lekkiego samochodu ratowniczo-gaśniczego ze zbiornikiem wodnym minimum 1000 l.	35.000,00
– pomoc finansowa od Powiatu Krośnieńskiego na Zakup lekkiego samochodu ratowniczo-gaśniczego ze zbiornikiem wodnym minimum 1000 l.	15.000,00

**DZIAŁ 756 – DOCHODY OD OSÓB PRAWNYCH, OD OSÓB  
FIZYCZNYCH I OD INNYCH JEDNOSTEK  
NIEPOSIADAJĄCYCH OSOBOWOŚCI PRAWNEJ ORAZ  
WYDATKI ZWIĄZANE Z ICH POBOREM**

Dochody bieżące tego działu wykonane zostały w kwocie 1.578.625,41 zł, co w porównaniu do planu w wysokości 1.541.464,51 zł, daje wykonanie na poziomie 102,41%. Zrealizowane dochody tego działu to między innymi:

– udział gminy w podatku dochodowym	623.278,87
– podatek od nieruchomości	366.843,33
– podatek rolny	91.511,99
– podatek leśny	421.992,93

– opłata za zezwolenia na sprzedaż napojów alkoholowych	23.649,23
– podatek od środków transportowych	2.791,53
– podatek od czynności cywilnoprawnych	13.853,00
– podatek od spadku i darowizn	4.086,00
– wpływy z opłaty skarbowej	2.972,00
– odsetki od nieterminowych wpłat z tytułu podatków i opłat	352,62
– koszty upomnienia	664,40
– wpływy z opłaty targowej	3.355,00
– wpływy z opłat za koncesje i licencje	21.516,51
– podatek od działalności gospodarczej osób fizycznych opłacany w formie karty podatkowej	1.758,00

#### **DZIAŁ 758 – RÓŻNE ROZLICZENIA**

Wykonane dochody bieżące tego działu wynoszą 3.702.794,01 zł, a wykonane dochody majątkowe 23.765,78 zł co stanowi 100,21% planu. Na wyżej wymienione kwoty składają się następujące pozycje:

– subwencja oświatowa	1.507.501,00
– subwencja wyrównawcza	2.067.224,00
– subwencja równoważąca	118.219,00
– pozostałe odsetki	9.850,01
– zwrot części w ramach funduszu sołeckiego w 2015 r.	23.765,78

#### **DZIAŁ 801 – OŚWIATA I WYCHOWANIE**

Dochody działu 801 do 31 grudnia 2017 roku wykonane zostały w kwocie 92.353,18 zł.

Na kwotę wykonanych dochodów bieżących składają się między innymi:

– wpływy z usług za energię, ścieki, wodę	2.074,97
– kapitalizacja odsetek bankowych	22,43
– zwrot niewykorzystanej dotacji dla przedszkola za 2016r	51,38
– dotacje celowe otrzymane z budżetu państwa na realizację własnych zadań bieżących gmin (związków gmin) – wychowanie przedszkolne	46.830,00
– dotacje celowe otrzymane z budżetu państwa na realizację własnych zadań bieżących gmin (związków gmin) – Aktywna tablica	13.999,20



- dotacje celowe otrzymane z budżetu państwa na realizację własnych zadań bieżących gmin (związków gmin) – Gabinety szkolne 6.452,19
- dotacje celowe otrzymane z budżetu państwa na realizację zadań bieżących z zakresu administracji rządowej oraz innych zadań zleconych gminie (związkom gmin) ustawami – podręczniki edukacyjne 22.923,01

### **DZIAŁ 851 – OCHRONA ZDROWIA**

Dochody działu 851 do 31 grudnia 2017 roku wykonane zostały w kwocie 177,70 zł i dotyczyły dotacji celowej otrzymanej z budżetu państwa na realizację zadań bieżących z zakresu administracji rządowej oraz innych zadań zleconych gminie (związkom gmin) ustawami – koszty wydania decyzji w wysokości 100,00 zł oraz zwrotu niewykorzystanej opłaty GKRPA za 2015 r. w kwocie 77,70 zł.

### **DZIAŁ 852 – POMOC SPOŁECZNA**

Kwota 344.716,33 zł to dochody bieżące, jakie zostały wykonane do 31 grudnia 2017 roku, co w stosunku do planu w kwocie 359.595,01 zł, daje wykonanie w wysokości 95,86%.

**Rozdział 85213 – składki na ubezpieczenia zdrowotne opłacane za osoby pobierające niektóre świadczenia z pomocy społecznej, niektóre świadczenia rodzinne oraz za osoby uczestniczące w zajęciach w centrum integracji społecznej** – planowana na 2017 rok kwota dotacji celowej z budżetu państwa na zadania własne i zadania zlecone w wysokości 13.873,00 zł do dnia 31 grudnia 2017 wykonana została w kwocie 13.370,38 zł.

**Rozdział 85214 – zasiłki i pomoc w naturze oraz składki na ubezpieczenia emerytalne i rentowe** – zaplanowana kwota dochodów bieżących w wysokości 110.041,00 zł, na dzień 31 grudnia 2017 została wykonana na poziomie 99.477,68 zł.

**Rozdział 85215 – dodatki mieszkaniowe i energetyczne** – zaplanowana kwota dochodów bieżących w wysokości 1.622,01 zł, na dzień 31 grudnia 2017 została wykonana w kwocie 970,02 zł i dotyczyła dotacji na zadania zlecone – dodatek energetyczny.

**Rozdział 85216 – zasiłki stałe** – Planowane dochody bieżące tego rozdziału w kwocie 81.839,00 zł, zrealizowane zostały w wysokości 78.682,36 zł, co daje 99,05% wykonania.

**Rozdział 85219 – Ośrodki pomocy społecznej** – zaplanowana kwota to 37.220,00 zł, z czego do 31 grudnia 2017 roku wpłynęło na dotację celową na realizację zadań własnych 37.193,34,00 zł oraz na odsetki bankowe 22,55 zł.

**Rozdział 85230 – Pomoc w zakresie dożywiania** – zaplanowana kwota 115.000,00 zł w tym dziale, która została zrealizowana w pełnej wysokości to dotacja celowa z budżetu państwa na zadania bieżące, z przeznaczeniem na dofinansowanie realizacji programu „Pomoc państwa w zakresie dożywiania”.

#### **DZIAŁ 854 – EDUKACYJNA OPIEKA WYCHOWAWCZA**

W dziale tym wykonano dochody bieżące w kwocie 73.734,50 zł. Na dochody tego działu składa się dotacja celowa na wypłatę stypendiów socjalnych.

#### **DZIAŁ 855 – RODZINA**

Kwota 2.980.541,92 zł to dochody bieżące, jakie zostały wykonane do 31 grudnia 2017 roku, co w stosunku do planu w kwocie 3.018.909,46 zł, daje wykonanie w wysokości 98,73%.

W odniesieniu do poszczególnych rozdziałów wykonanie dochodów bieżących na dzień 31 grudnia 2017 roku przedstawia się następująco:

**Rozdział 85501 – Świadczenie wychowawcze** – zaplanowano środki w kwocie 1.804.200,00 zł, a wykonanie wyniosło 1.790.703,08 zł, z czego:

– dotacja celowa na zadania bieżące	1.789.686,69
– nienależnie pobrane świadczenia wychowawcze z lat ubiegłych	1.000,00
– odsetki ze zwrotu nienależnie pobranych świadczeń wychowawczych	16,39

**Rozdział 85502 – świadczenia rodzinne, świadczenie z funduszu alimentacyjnego oraz składki na ubezpieczenia emerytalne i rentowe z ubezpieczenia społecznego** – zaplanowano środki w kwocie 1.211.523,00 zł, a wykonanie wyniosło 1.186.676,10 zł, z czego:

– dotacja celowa na bieżące zadania zlecone	1.181.542,39
– dochody z tytułu zwrotu od dłużników świadczeń alimentacyjnych	1.437,02
– dochody z tytułu zwrotu nienależnie pobranych świadczeń pielęgnacyjnych z lat ubiegłych, nienależnie pobranych świadczeń rodzinnych z lat ubiegłych	3.523,49
– odsetki od nienależnie pobranych świadczeń rodzinnych, świadczeń pielęgnacyjnych i zasiłku dla opiekuna	173,20

**Rozdział 85503 – Karta Dużej Rodziny** – Planowane dochody bieżące tego rozdziału w kwocie 80,00zł, zrealizowane zostały w wysokości 56,28 zł, co daje 70,35% wykonania.

**Rozdział 85504 – Wspieranie rodziny** – Planowane dochody bieżące tego rozdziału w kwocie 3.106,46 zł, zrealizowane zostały w pełnej wysokości i dotyczyły dotacji celowej na realizację własnych zadań bieżących gmin - Asystent rodziny.

### **DZIAŁ 900 – GOSPODARKA KOMUNALNA I OCHRONA ŚRODOWISKA**

Plan dochodów bieżących na 2017 rok wynosił 258.279,80 zł, z czego do 31 grudnia 2017 roku wykonano dochody bieżące na kwotę 251.938,73 zł natomiast plan dochodów majątkowych na 2017 rok wynosił 98.729,52 zł, z czego do 31 grudnia 2017 roku wykonano dochody majątkowe na kwotę 74.672,71 zł.

**Rozdział 90002 – Gospodarka odpadami** – planowane dochody bieżące tego rozdziału w kwocie 153.000,00 zł, zrealizowane zostały w wysokości 147.354,28 zł, a dotyczyły:

– opłat za gospodarowanie odpadami	146.868,33
– kosztów upomnienia	197,20
– odsetek od nieterminowych wpłat	288,75

**Rozdział 90003 – Oczyszczanie miast i wsi** – W tym dziale do końca grudnia 2017 r. zrealizowano dochody bieżące w wysokości -234,57 zł, a dotyczyły wpływów z tytułu opłat za wywóz odpadów komunalnych.

**Rozdział 90005 – Ochrona powietrza atmosferycznego i klimatu** – dochody bieżące wykonane zostały na kwotę 98.112,48 zł i dotyczą wpłat od osób fizycznych za udział w projekcie OZE.

**Rozdział 90015 – Oświetlenie ulic, placów i dróg** – dotacja od Agencji Nieruchomości Rolnych na dofinansowanie zadania: "Budowa, rozbudowa i przebudowa oświetlenia ulicznego na osiedlu mieszkaniowego w miejscowości Szklary i Daliowa po były PGR Szklary" w kwocie 74.672,71 zł.

**Rozdział 90019 – Wpływy i wydatki związane z gromadzeniem środków z opłat i kar za korzystanie ze środowiska** – w rozdziale tym dochody bieżące dotyczyły wpłat z Funduszu Ochrony Środowiska w kwocie 264,16 zł oraz dotacji z NFOŚiGW i WFOŚiGW na dofinansowanie zadania pn. "Usuwanie wyrobów zawierających azbest z terenu Gminy Jaślińska w 2017 r." w kwocie 6.279,80 zł.

*Rozdział 90020 – Wpływy i wydatki związane z gromadzeniem środków z opłat produktowych* – w rozdziale tym dochody bieżące dotyczyły wpłat z WFOŚiGW w wysokości 162,58 zł.

**DZIAŁ 921 – KULTURA I OCHRONA DZIEDZICTWA NARODOWEGO**

W dziale tym dochody bieżące zaplanowano w kwocie 22.000,00 zł, które zrealizowano w kwocie 21.370,12 zł i dochody majątkowe, które zaplanowano w wysokości 410.000,00 zł, zrealizowano w wysokości 400.586,49 zł.

Na kwotę wykonanych dochodów majątkowych składają się między innymi:

- dotacja od Województwa Podkarpackiego na zadanie pn. „Wymiana dachu w domu ludowym w Woli Niżnej” 10.000,00
- dotacja ze środków Ministra Kultury i Dziedzictwa Narodowego pochodzących z Funduszu Promocji Kultury na zadanie pn. „Kuźnia Talentów w Jaśliskach – adaptacja budynku do działalności kulturalnej” 390.586,49

Na kwotę wykonanych dochodów bieżących składają się:

- dotacja od Podkarpackiego Wojewódzkiego Konserwatora Zabytków w Przemyślu na zadanie pn. „Wykonanie prac konserwatorskich przy kapliczce słupowej posadowionej na kurhanie szwedzkim w Jaśliskach” 11.370,12
- dotacja od Województwa Podkarpackiego na zadanie pn. „Prace konserwatorskie i restauratorskie kapliczki słupowej na kurhanie szwedzkim w Jaśliskach” 10.000,00

**ZESTAWIENIE TABELARYCZNE PLANOWANYCH I WYKONANYCH WYDATKÓW ZA 2017 ROK**

Dział	Rozdział	Nazwa	Plan	Z tego													Wykonanie w %		
				Wydatki bieżące	Wykonane wydatki bieżące	z tego:									Wydatki majątkowe	Wykonane wydatki majątkowe		z tego:	
						wydatki jednostek budżetowych,	z tego:		dotacje na zadania bieżące	świadczenia na rzecz osób fizycznych;	wydatki na programy finansowane z udziałem środków, o których mowa w art. 5 ust. 1 pkt 2 i 3	obsługa długu	inwestycje i zakupy inwestycyjne	w tym:					
							wynagrodzenia i składki od nich naliczane	wydatki związane z realizacją ich statutowych zadań;						na programy finansowane z udziałem środków, o których mowa w art. 5 ust. 1 pkt 2 i 3,					
1	2	3	4	5	6	7	8	9	10	11	12	13	14	15	16	17	18		
<b>010</b>		<b>Rolnictwo i łowiectwo</b>	<b>431.521,50</b>	<b>358.318,50</b>	<b>341.867,74</b>	<b>338.468,50</b>	<b>98.800,00</b>	<b>239.668,50</b>	<b>18.000,00</b>	<b>1.850,00</b>	<b>0,00</b>	<b>0,00</b>	<b>73.203,00</b>	<b>64.277,29</b>	<b>73.203,00</b>	<b>19.880,00</b>	<b>94,12%</b>		
	01009	Spółki wodne	18.000,00	18.000,00	18.000,00	0,00	0,00	0,00	18.000,00	0,00	0,00	0,00	0,00	0,00	0,00	0,00	100,00%		
	01010	Infrastruktura wodociągowa i sanitacyjna wsi	265.440,96	192.237,96	175.887,39	190.387,96	98.800,00	91.587,96	0,00	1.850,00	0,00	0,00	73.203,00	64.277,29	73.203,00	19.880,00	90,48%		
	01030	Izby rolnicze	1.932,00	1.932,00	1.831,81	1.932,00	0,00	1.932,00	0,00	0,00	0,00	0,00	0,00	0,00	0,00	0,00	94,81%		
	01042	Wyłączenie z produkcji gruntów rolnych	30.000,00	30.000,00	30.000,00	30.000,00	0,00	30.000,00	0,00	0,00	0,00	0,00	0,00	0,00	0,00	0,00	100,00%		
	01095	Pozostała działalność	116.148,54	116.148,54	116.148,54	116.148,54	0,00	116.148,54	0,00	0,00	0,00	0,00	0,00	0,00	0,00	0,00	100,00%		
<b>020</b>		<b>Leśnictwo</b>	<b>25.473,86</b>	<b>25.473,86</b>	<b>9.435,57</b>	<b>25.373,86</b>	<b>1.994,86</b>	<b>23.379,00</b>	<b>0,00</b>	<b>100,00</b>	<b>0,00</b>	<b>0,00</b>	<b>0,00</b>	<b>0,00</b>	<b>0,00</b>	<b>0,00</b>	<b>37,04%</b>		
	02001	Gospodarka leśna	25.473,86	25.473,86	9.435,57	25.373,86	1.994,86	23.379,00	0,00	100,00	0,00	0,00	0,00	0,00	0,00	0,00	37,04%		
<b>400</b>		<b>Wytwarzanie i zaopatrywanie w energię elektryczną, gaz i wodę</b>	<b>69.650,00</b>	<b>59.650,00</b>	<b>49.661,98</b>	<b>59.345,00</b>	<b>21.300,00</b>	<b>38.045,00</b>	<b>0,00</b>	<b>305,00</b>	<b>0,00</b>	<b>0,00</b>	<b>10.000,00</b>	<b>7.241,15</b>	<b>10.000,00</b>	<b>0,00</b>	<b>81,70%</b>		
	40002	Dostarczanie wody	69.650,00	59.650,00	49.661,98	59.345,00	21.300,00	38.045,00	0,00	305,00	0,00	0,00	10.000,00	7.241,15	10.000,00	0,00	81,70%		
<b>500</b>		<b>Handel</b>	<b>9.000,00</b>	<b>0,00</b>	<b>0,00</b>	<b>0,00</b>	<b>0,00</b>	<b>0,00</b>	<b>0,00</b>	<b>0,00</b>	<b>0,00</b>	<b>0,00</b>	<b>9.000,00</b>	<b>8.610,00</b>	<b>9.000,00</b>	<b>8.680,00</b>	<b>95,67%</b>		
	50095	Pozostała działalność	9.000,00	0,00	0,00	0,00	0,00	0,00	0,00	0,00	0,00	0,00	9.000,00	8.610,00	9.000,00	8.680,00	95,67%		
<b>600</b>		<b>Transport i łączność</b>	<b>1.033.426,51</b>	<b>994.511,18</b>	<b>953.483,83</b>	<b>959.511,18</b>	<b>22.690,00</b>	<b>936.821,18</b>	<b>35.000,00</b>	<b>0,00</b>	<b>0,00</b>	<b>0,00</b>	<b>38.915,33</b>	<b>38.894,29</b>	<b>38.915,33</b>	<b>0,00</b>	<b>96,03%</b>		
	60013	Drogi publiczne wojewódzkie	35.000,00	35.000,00	34.971,96	0,00	0,00	0,00	35.000,00	0,00	0,00	0,00	0,00	0,00	0,00	0,00	99,92%		
	60016	Drogi publiczne gminne	36.700,00	20.700,00	16.860,42	20.700,00	0,00	20.700,00	0,00	0,00	0,00	0,00	16.000,00	16.000,00	16.000,00	0,00	89,54%		
	60017	Drogi wewnętrzne	705.276,51	682.361,18	663.885,10	682.361,18	16.690,00	665.671,18	0,00	0,00	0,00	0,00	22.915,33	22.894,29	22.915,33	0,00	97,38%		
	60078	Usuwanie skutków klęsk żywiołowych	240.000,00	240.000,00	226.375,34	240.000,00	6.000,00	234.000,00	0,00	0,00	0,00	0,00	0,00	0,00	0,00	0,00	94,32%		
	60095	Pozostała działalność	16.450,00	16.450,00	11.391,01	16.450,00	0,00	16.450,00	0,00	0,00	0,00	0,00	0,00	0,00	0,00	0,00	69,25%		
<b>630</b>		<b>Turystyka</b>	<b>6.500,00</b>	<b>0,00</b>	<b>0,00</b>	<b>0,00</b>	<b>0,00</b>	<b>0,00</b>	<b>0,00</b>	<b>0,00</b>	<b>0,00</b>	<b>0,00</b>	<b>6.500,00</b>	<b>0,00</b>	<b>6.500,00</b>	<b>0,00</b>	<b>0,00%</b>		
	63003	Zadania w zakresie upowszechniania turystyki	6.500,00	0,00	0,00	0,00	0,00	0,00	0,00	0,00	0,00	0,00	6.500,00	0,00	6.500,00	0,00	0,00%		
<b>700</b>		<b>Gospodarka mieszkaniowa</b>	<b>353.562,00</b>	<b>185.913,00</b>	<b>165.164,29</b>	<b>185.913,00</b>	<b>0,00</b>	<b>185.913,00</b>	<b>0,00</b>	<b>0,00</b>	<b>0,00</b>	<b>0,00</b>	<b>167.649,00</b>	<b>46.393,65</b>	<b>167.649,00</b>	<b>31.980,00</b>	<b>59,84%</b>		
	70005	Gospodarka gruntami i nieruchomościami	353.562,00	185.913,00	165.164,29	185.913,00	0,00	185.913,00	0,00	0,00	0,00	0,00	167.649,00	46.393,65	167.649,00	31.980,00	59,84%		
<b>710</b>		<b>Działalność usługowa</b>	<b>81.000,00</b>	<b>81.000,00</b>	<b>2.600,08</b>	<b>81.000,00</b>	<b>0,00</b>	<b>81.000,00</b>	<b>0,00</b>	<b>0,00</b>	<b>0,00</b>	<b>0,00</b>	<b>0,00</b>	<b>0,00</b>	<b>0,00</b>	<b>0,00</b>	<b>3,21%</b>		
	71004	Plany zagospodarowania przestrzennego	81.000,00	81.000,00	2.600,08	81.000,00	0,00	81.000,00	0,00	0,00	0,00	0,00	0,00	0,00	0,00	0,00	3,21%		
<b>750</b>		<b>Administracja publiczna</b>	<b>1.391.646,06</b>	<b>1.384.146,06</b>	<b>1.276.928,52</b>	<b>1.287.695,79</b>	<b>937.240,00</b>	<b>350.455,79</b>	<b>0,00</b>	<b>75.858,27</b>	<b>20.592,00</b>	<b>0,00</b>	<b>7.500,00</b>	<b>961,00</b>	<b>7.500,00</b>	<b>0,00</b>	<b>91,83%</b>		
	75011	Urzędy wojewódzkie	49.303,93	49.303,93	45.726,75	49.195,66	45.060,00	4.135,66	0,00	108,27	0,00	0,00	0,00	0,00	0,00	0,00	92,74%		

75022	Rady gmin (miast i miast na prawach powiatu)	56.000,00	56.000,00	51.030,00	0,00	0,00	0,00	0,00	56.000,00	0,00	0,00	0,00	0,00	0,00	0,00	91,13%
75023	Urzędy gmin (miast i miast na prawach powiatu)	1.100.320,13	1.100.320,13	1.020.356,65	1.098.970,13	849.500,00	249.470,13	0,00	1.350,00	0,00	0,00	0,00	0,00	0,00	0,00	92,73%
75075	Promocja jednostek samorządu terytorialnego	27.900,00	25.900,00	21.491,61	25.900,00	1.500,00	24.400,00	0,00	0,00	0,00	0,00	2.000,00	705,00	2.000,00	0,00	79,56%
75095	Pozostała działalność	158.122,00	152.622,00	138.323,51	113.630,00	41.180,00	72.450,00	0,00	18.400,00	20.592,00	0,00	5.500,00	256,00	5.500,00	0,00	87,64%
<b>751</b>	<b>Urzędy naczelnych organów władzy państwowej, kontroli i ochrony prawa oraz sądownictwa</b>	<b>6.725,30</b>	<b>6.725,30</b>	<b>6.337,91</b>	<b>6.725,30</b>	<b>0,00</b>	<b>6.725,30</b>	<b>0,00</b>	<b>0,00</b>	<b>0,00</b>	<b>0,00</b>	<b>0,00</b>	<b>0,00</b>	<b>0,00</b>	<b>0,00</b>	<b>94,24%</b>
75101	Urzędy naczelnych organów władzy państwowej, kontroli i ochrony prawa	6.725,30	6.725,30	6.337,91	6.725,30	0,00	6.725,30	0,00	0,00	0,00	0,00	0,00	0,00	0,00	0,00	94,24%
<b>754</b>	<b>Bezpieczeństwo publiczne i ochrona przeciwpożarowa</b>	<b>283.963,69</b>	<b>46.097,71</b>	<b>37.071,32</b>	<b>38.997,71</b>	<b>5.100,00</b>	<b>33.897,71</b>	<b>0,00</b>	<b>7.100,00</b>	<b>0,00</b>	<b>0,00</b>	<b>237.865,98</b>	<b>236.394,00</b>	<b>237.865,98</b>	<b>0,00</b>	<b>96,30%</b>
75405	Komendy powiatowe Policji	13.000,00	3.000,00	1.600,00	3.000,00	0,00	3.000,00	0,00	0,00	0,00	0,00	10.000,00	10.000,00	10.000,00	0,00	89,23%
75412	Ochotnicze straże pożarne	267.213,69	39.347,71	34.443,32	32.247,71	5.100,00	27.147,71	0,00	7.100,00	0,00	0,00	227.865,98	226.394,00	227.865,98	0,00	97,61%
75414	Obrona cywilna	500,00	500,00	280,00	500,00	0,00	500,00	0,00	0,00	0,00	0,00	0,00	0,00	0,00	0,00	56,00%
75421	Zarządzanie kryzysowe	3.000,00	3.000,00	748,00	3.000,00	0,00	3.000,00	0,00	0,00	0,00	0,00	0,00	0,00	0,00	0,00	24,93%
75495	Pozostała działalność	250,00	250,00	0,00	250,00	0,00	250,00	0,00	0,00	0,00	0,00	0,00	0,00	0,00	0,00	0,00%
<b>757</b>	<b>Obsługa długu publicznego</b>	<b>4.000,00</b>	<b>4.000,00</b>	<b>0,00</b>	<b>0,00</b>	<b>0,00</b>	<b>0,00</b>	<b>0,00</b>	<b>0,00</b>	<b>0,00</b>	<b>4.000,00</b>	<b>0,00</b>	<b>0,00</b>	<b>0,00</b>	<b>0,00</b>	<b>0,00%</b>
75702	Obsługa papierów wartościowych, kredytów i pożyczek jednostek samorządu terytorialnego	4.000,00	4.000,00	0,00	0,00	0,00	0,00	0,00	0,00	0,00	4.000,00	0,00	0,00	0,00	0,00	0,00%
<b>758</b>	<b>Różne rozliczenia</b>	<b>230.813,79</b>	<b>230.813,79</b>	<b>185.257,79</b>	<b>230.813,79</b>	<b>0,00</b>	<b>230.813,79</b>	<b>0,00</b>	<b>0,00</b>	<b>0,00</b>	<b>0,00</b>	<b>0,00</b>	<b>0,00</b>	<b>0,00</b>	<b>0,00</b>	<b>80,26%</b>
75814	Różne rozliczenia finansowe	185.257,79	185.257,79	185.257,79	185.257,79	0,00	185.257,79	0,00	0,00	0,00	0,00	0,00	0,00	0,00	0,00	100,00%
75818	Rezerwy ogólne i celowe	45.556,00	45.556,00	0,00	45.556,00	0,00	45.556,00	0,00	0,00	0,00	0,00	0,00	0,00	0,00	0,00	0,00%
<b>801</b>	<b>Oświata i wychowanie</b>	<b>2.107.740,11</b>	<b>2.107.740,11</b>	<b>2.049.621,13</b>	<b>2.011.240,11</b>	<b>1.624.903,08</b>	<b>386.337,03</b>	<b>18.000,00</b>	<b>78.500,00</b>	<b>0,00</b>	<b>0,00</b>	<b>0,00</b>	<b>0,00</b>	<b>0,00</b>	<b>0,00</b>	<b>97,24%</b>
80101	Szkoły podstawowe	1.109.895,41	1.109.895,41	1.094.364,47	1.067.895,41	887.108,55	180.786,86	0,00	42.000,00	0,00	0,00	0,00	0,00	0,00	0,00	98,60%
80103	Oddziały przedszkolne w szkołach podstawowych	214.655,00	214.655,00	205.362,50	204.755,00	184.030,00	20.725,00	0,00	9.900,00	0,00	0,00	0,00	0,00	0,00	0,00	95,67%
80104	Przedszkola	18.000,00	18.000,00	9.401,66	0,00	0,00	0,00	18.000,00	0,00	0,00	0,00	0,00	0,00	0,00	0,00	52,23%
80110	Gimnazja	588.385,98	588.385,98	579.408,14	563.785,98	493.280,00	70.505,98	0,00	24.600,00	0,00	0,00	0,00	0,00	0,00	0,00	98,47%
80113	Dowożenie uczniów do szkół	76.000,00	76.000,00	73.764,70	76.000,00	0,00	76.000,00	0,00	0,00	0,00	0,00	0,00	0,00	0,00	0,00	97,06%
80146	Dokształcanie i doskonalenie nauczycieli	3.600,00	3.600,00	3.200,00	3.600,00	0,00	3.600,00	0,00	0,00	0,00	0,00	0,00	0,00	0,00	0,00	88,89%

	80150	Realizacja zadań wymagających stosowania specjalnej organizacji nauki i metod pracy dla dzieci i młodzieży w szkołach podstawowych, gimnazjach, liceach ogólnokształcących, liceach profilowanych i szkołach zawodowych oraz szkołach artystycznych	70.921,76	70.921,76	57.905,53	68.921,76	60.484,53	8.437,23	0,00	2.000,00	0,00	0,00	0,00	0,00	0,00	0,00	81,65%
	80195	Pozostała działalność	26.281,96	26.281,96	26.214,13	26.281,96	0,00	26.281,96	0,00	0,00	0,00	0,00	0,00	0,00	0,00	0,00	99,74%
<b>851</b>		<b>Ochrona zdrowia</b>	<b>24.736,00</b>	<b>19.736,00</b>	<b>18.554,00</b>	<b>12.936,00</b>	<b>3.795,00</b>	<b>9.141,00</b>	<b>3.000,00</b>	<b>3.800,00</b>	<b>0,00</b>	<b>0,00</b>	<b>5.000,00</b>	<b>5.000,00</b>	<b>5.000,00</b>	<b>0,00</b>	<b>95,22%</b>
	85141	Ratownictwo medyczne	5.000,00	0,00	0,00	0,00	0,00	0,00	0,00	0,00	0,00	0,00	5.000,00	5.000,00	5.000,00	0,00	100,00%
	85153	Zwalczanie narkomanii	200,00	200,00	0,00	200,00	0,00	200,00	0,00	0,00	0,00	0,00	0,00	0,00	0,00	0,00	0,00%
	85154	Przeciwdziałanie alkoholizmowi	19.436,00	19.436,00	18.454,00	12.636,00	3.795,00	8.841,00	3.000,00	3.800,00	0,00	0,00	0,00	0,00	0,00	0,00	94,95%
	85195	Pozostała działalność	100,00	100,00	100,00	100,00	0,00	100,00	0,00	0,00	0,00	0,00	0,00	0,00	0,00	0,00	100,00%
<b>852</b>		<b>Pomoc społeczna</b>	<b>588.358,01</b>	<b>588.358,01</b>	<b>536.183,57</b>	<b>212.791,93</b>	<b>178.639,45</b>	<b>34.152,48</b>	<b>0,00</b>	<b>375.566,08</b>	<b>0,00</b>	<b>0,00</b>	<b>0,00</b>	<b>0,00</b>	<b>0,00</b>	<b>0,00</b>	<b>91,13%</b>
	85205	Zadania w zakresie przeciwdziałania przemocy w rodzinie	700,00	700,00	162,52	700,00	0,00	700,00	0,00	0,00	0,00	0,00	0,00	0,00	0,00	0,00	23,22%
	85213	Składki na ubezpieczenie zdrowotne opłacane za osoby pobierające niektóre świadczenia z pomocy społecznej, niektóre świadczenia rodzinne oraz za osoby uczestniczące w zajęciach w centrum integracji społecznej.	13.923,00	13.923,00	13.370,38	13.923,00	0,00	13.923,00	0,00	0,00	0,00	0,00	0,00	0,00	0,00	0,00	96,03%
	85214	Zasiłki okresowe, celowe i pomoc w naturze oraz składki na ubezpieczenia emerytalne i rentowe	120.041,00	120.041,00	101.237,71	0,00	0,00	0,00	0,00	120.041,00	0,00	0,00	0,00	0,00	0,00	0,00	84,34%
	85215	Dodatki mieszkaniowe	21.922,01	21.922,01	20.698,56	35,93	0,00	35,93	0,00	21.886,08	0,00	0,00	0,00	0,00	0,00	0,00	94,42%
	85216	Zasiłki stałe	81.839,00	81.839,00	78.682,36	0,00	0,00	0,00	0,00	81.839,00	0,00	0,00	0,00	0,00	0,00	0,00	96,14%
	85219	Ośrodki pomocy społecznej	200.133,00	200.133,00	173.526,36	198.133,00	178.639,45	19.493,55	0,00	2.000,00	0,00	0,00	0,00	0,00	0,00	0,00	86,71%
	85230	Pomoc w zakresie dożywiania	145.000,00	145.000,00	145.000,00	0,00	0,00	0,00	0,00	145.000,00	0,00	0,00	0,00	0,00	0,00	0,00	100,00%
	85295	Pozostała działalność	4.800,00	4.800,00	3.505,68	0,00	0,00	0,00	0,00	4.800,00	0,00	0,00	0,00	0,00	0,00	0,00	73,04%
<b>854</b>		<b>Edukacyjna opieka wychowawcza</b>	<b>224.910,00</b>	<b>224.910,00</b>	<b>204.770,81</b>	<b>109.030,00</b>	<b>97.088,18</b>	<b>11.941,82</b>	<b>0,00</b>	<b>115.880,00</b>	<b>0,00</b>	<b>0,00</b>	<b>0,00</b>	<b>0,00</b>	<b>0,00</b>	<b>0,00</b>	<b>91,05%</b>
	85401	Świetlice szkolne	120.910,00	120.910,00	112.602,69	109.030,00	97.088,18	11.941,82	0,00	11.880,00	0,00	0,00	0,00	0,00	0,00	0,00	93,13%
	85415	Pomoc materialna dla uczniów o charakterze socjalnym	104.000,00	104.000,00	92.168,12	0,00	0,00	0,00	0,00	104.000,00	0,00	0,00	0,00	0,00	0,00	0,00	88,62%
<b>855</b>		<b>Rodzina</b>	<b>3.210.785,46</b>	<b>3.210.785,46</b>	<b>3.119.853,17</b>	<b>338.614,46</b>	<b>183.266,35</b>	<b>155.348,11</b>	<b>0,00</b>	<b>2.872.171,00</b>	<b>0,00</b>	<b>0,00</b>	<b>0,00</b>	<b>0,00</b>	<b>0,00</b>	<b>0,00</b>	<b>97,17%</b>
	85501	Świadczenie wychowawcze	1.806.553,00	1.806.553,00	1.791.295,91	25.303,00	17.202,00	8.101,00	0,00	1.781.250,00	0,00	0,00	0,00	0,00	0,00	0,00	99,16%

85502	Świadczenia rodzinne, świadczenie z funduszu alimentacyjnego oraz składki na ubezpieczenia emerytalne i rentowe z ubezpieczenia społecznego	1.230.033,00	1.230.033,00	1.192.949,72	139.925,00	122.588,00	17.337,00	0,00	1.090.108,00	0,00	0,00	0,00	0,00	0,00	0,00	96,99%
85503	Karta Dużej Rodziny	80,00	80,00	56,28	80,00	0,00	80,00	0,00	0,00	0,00	0,00	0,00	0,00	0,00	0,00	70,35%
85504	Wspieranie rodziny	25.316,46	25.316,46	15.620,54	25.103,46	22.752,14	2.351,32	0,00	213,00	0,00	0,00	0,00	0,00	0,00	0,00	61,70%
85508	Rodziny zastępcze	70.000,00	70.000,00	49.144,55	70.000,00	0,00	70.000,00	0,00	0,00	0,00	0,00	0,00	0,00	0,00	0,00	70,21%
85510	Działalność placówek opiekuńczo-wychowawczych	56.529,54	56.529,54	49.309,63	56.529,54	0,00	56.529,54	0,00	0,00	0,00	0,00	0,00	0,00	0,00	0,00	87,23%
85595	Pozostała działalność	22.273,46	22.273,46	21.476,54	21.673,46	20.724,21	949,25	0,00	600,00	0,00	0,00	0,00	0,00	0,00	0,00	96,42%
<b>900</b>	<b>Gospodarka komunalna i ochrona środowiska</b>	<b>427.391,89</b>	<b>276.242,42</b>	<b>230.775,54</b>	<b>276.146,42</b>	<b>20.050,00</b>	<b>256.096,42</b>	<b>0,00</b>	<b>96,00</b>	<b>0,00</b>	<b>0,00</b>	<b>151.149,47</b>	<b>108.796,93</b>	<b>151.149,47</b>	<b>0,00</b>	<b>79,45%</b>
90002	Gospodarka odpadami	195.400,00	195.400,00	165.011,64	195.304,00	20.050,00	175.254,00	0,00	96,00	0,00	0,00	0,00	0,00	0,00	0,00	84,45%
90003	Oczyszczanie miast i wsi	500,00	500,00	0,00	500,00	0,00	500,00	0,00	0,00	0,00	0,00	0,00	0,00	0,00	0,00	0,00%
90004	Utrzymanie zieleni w miastach i gminach	5.500,00	5.500,00	4.962,52	5.500,00	0,00	5.500,00	0,00	0,00	0,00	0,00	0,00	0,00	0,00	0,00	90,23%
90005	Ochrona powietrza atmosferycznego i klimatu	37.150,00	0,00	0,00	0,00	0,00	0,00	0,00	0,00	0,00	0,00	37.150,00	24.232,56	37.150,00	0,00	65,23%
90013	Schroniska dla zwierząt	3.600,00	3.600,00	2.100,00	3.600,00	0,00	3.600,00	0,00	0,00	0,00	0,00	0,00	0,00	0,00	0,00	58,33%
90015	Oświetlenie ulic, placów i dróg	174.262,09	61.562,62	49.469,04	61.562,62	0,00	61.562,62	0,00	0,00	0,00	0,00	112.699,47	83.269,68	112.699,47	0,00	76,17%
90019	Wpływy i wydatki związane z gromadzeniem środków z opłat i kar za korzystanie ze środowiska	9.079,80	7.779,80	7.473,80	7.779,80	0,00	7.779,80	0,00	0,00	0,00	0,00	1.300,00	1.294,69	1.300,00	0,00	96,57%
90095	Pozostała działalność	1.900,00	1.900,00	1.758,54	1.900,00	0,00	1.900,00	0,00	0,00	0,00	0,00	0,00	0,00	0,00	0,00	92,55%
<b>921</b>	<b>Kultura i ochrona dziedzictwa narodowego</b>	<b>1.131.293,94</b>	<b>327.346,45</b>	<b>311.455,92</b>	<b>135.646,45</b>	<b>0,00</b>	<b>135.646,45</b>	<b>191.700,00</b>	<b>0,00</b>	<b>0,00</b>	<b>0,00</b>	<b>803.947,49</b>	<b>773.756,06</b>	<b>803.947,49</b>	<b>0,00</b>	<b>95,93%</b>
92109	Domy i ośrodki kultury, świetlice i kluby	308.333,94	265.986,45	252.827,91	104.286,45	0,00	104.286,45	161.700,00	0,00	0,00	0,00	42.347,49	41.667,22	42.347,49	0,00	95,51%
92120	Ochrona zabytków i opieka nad zabytkami	74.260,00	60.660,00	58.423,16	30.660,00	0,00	30.660,00	30.000,00	0,00	0,00	0,00	13.600,00	4.080,00	13.600,00	0,00	84,17%
92195	Pozostała działalność	748.700,00	700,00	204,85	700,00	0,00	700,00	0,00	0,00	0,00	0,00	748.000,00	728.008,84	748.000,00	0,00	97,26%
<b>926</b>	<b>Kultura fizyczna</b>	<b>73.457,35</b>	<b>73.457,35</b>	<b>66.052,76</b>	<b>35.407,35</b>	<b>14.350,00</b>	<b>21.057,35</b>	<b>38.000,00</b>	<b>50,00</b>	<b>0,00</b>	<b>0,00</b>	<b>0,00</b>	<b>0,00</b>	<b>0,00</b>	<b>0,00</b>	<b>89,92%</b>
92601	Obiekty sportowe	35.357,35	35.357,35	28.052,76	35.307,35	14.350,00	20.957,35	0,00	50,00	0,00	0,00	0,00	0,00	0,00	0,00	79,34%
92605	Zadania w zakresie kultury fizycznej	38.000,00	38.000,00	38.000,00	0,00	0,00	0,00	38.000,00	0,00	0,00	0,00	0,00	0,00	0,00	0,00	100,00%
92695	Pozostała działalność	100,00	100,00	0,00	100,00	0,00	100,00	0,00	0,00	0,00	0,00	0,00	0,00	0,00	0,00	0,00%
<b>Wydatki razem:</b>		<b>11.715.955,47</b>	<b>10.205.225,20</b>	<b>9.565.075,93</b>	<b>6.345.656,85</b>	<b>3.209.216,92</b>	<b>3.136.439,93</b>	<b>303.700,00</b>	<b>3.531.276,35</b>	<b>20.592,00</b>	<b>4.000,00</b>	<b>1.510.730,27</b>	<b>1.290.324,37</b>	<b>1.510.730,27</b>	<b>60.540,00</b>	<b>92,65%</b>



## WYKONANIE WYDATKÓW WEDŁUG DZIAŁÓW NA DZIEŃ 31.12.2017 R.

DZIAŁ	NAZWA	KWOTA
010	Rolnictwo i łowiectwo	406.145,03
020	Leśnictwo	9.435,57
400	Wytwarzanie i zaopatrywanie w energię elektryczną, gaz i wodę	56.903,13
500	Handel	8.610,00
600	Transport i łączność	992.378,12
700	Gospodarka mieszkaniowa	211.557,94
710	Działalność usługowa	2.600,08
750	Administracja publiczna	1.277.889,52
751	Urzędy naczelnych organów władzy państwowej, kontroli i ochrony prawa oraz sądownictwa	6.337,91
754	Bezpieczeństwo publiczne i ochrona przeciwpożarowa	273.465,32
758	Różne rozliczenia	185.257,79
801	Oświata i wychowanie	2.049.621,13
851	Ochrona zdrowia	23.554,00
852	Pomoc społeczna	536.183,57
854	Edukacyjna opieka wychowawcza	204.770,81
855	Rodzina	3.119.853,17
900	Gospodarka komunalna i ochrona środowiska	339.572,47
921	Kultura i ochrona dziedzictwa narodowego	1.085.211,98
926	Kultura fizyczna i sport	66.052,76
<b>OGÓLEM</b>		<b>10.855.400,30</b>

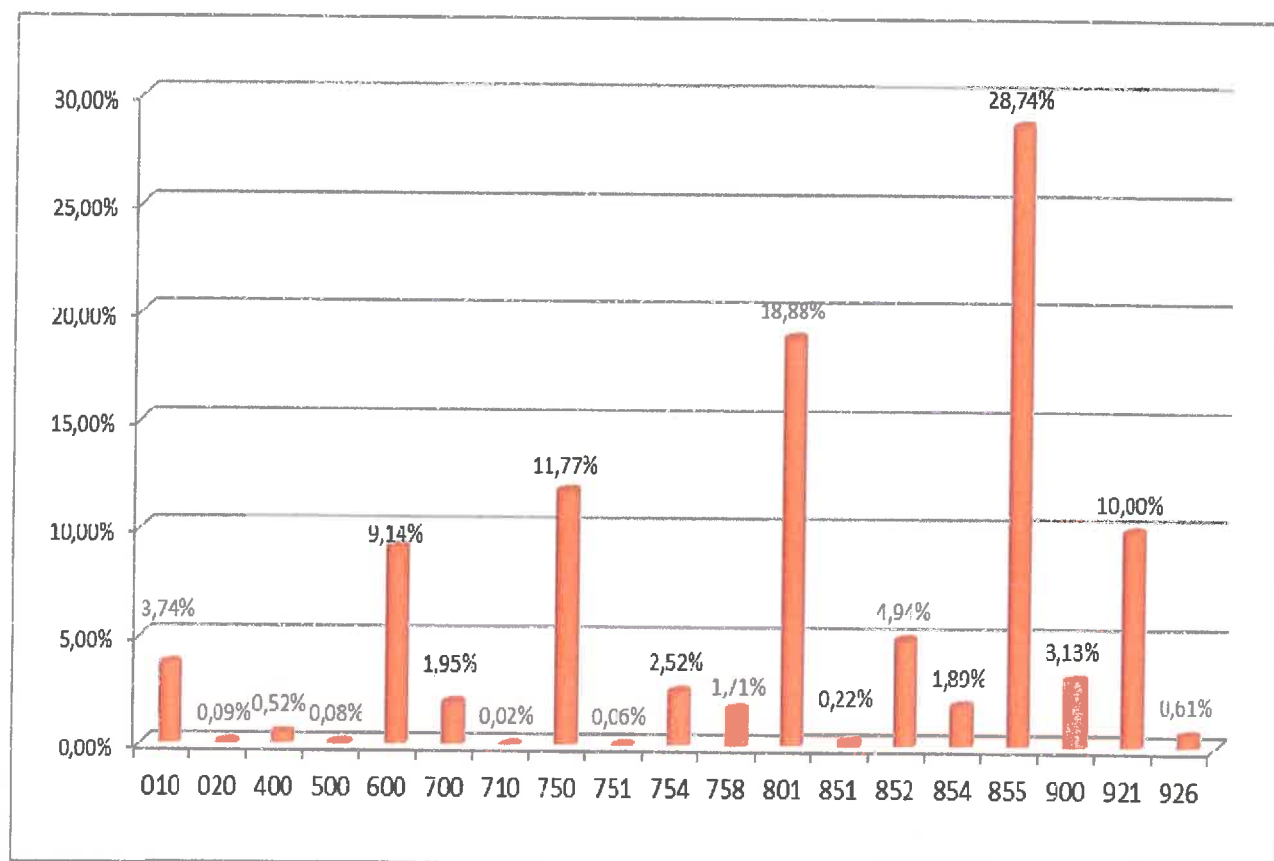

## **DZIAŁ 010 – ROLNICTWO I ŁOWIECTWO**

W dziale tym z planu w kwocie **431.521,50** zł do końca 2017 roku wykonano wydatki w wysokości **406.145,03** zł.

Wydatkowane środki obejmują:

### ***Rozdział 01009 – Spółki wodne***

Dotacja dla Spółki Wodnej w Jaśliskach na zadania pn. „Remont wodociągu w północnej pierzei rynku i zmiana przyłącza wodnego naprzeciw Domu Ludowego oraz instalacja i wymiana zaworów przed każdym budynkiem w części remontowanego wodociągu” w wysokości 18.000,00 zł.

### ***Rozdział 01010 – Infrastruktura wodociągowa i sanitacyjna wsi:***

Wydatki bieżące, na które składają się:

– wynagrodzenia i pochodne od wynagrodzeń	86.660,60
– świadczenia rzeczowe dla pracowników w ramach BHP	1.827,72
– odpis na ZFŚS	3.592,55
– zakup materiałów	31.958,21
– zużycie energii elektrycznej	31.881,82
– usługi remontowe	162,60
– usługi zdrowotne	45,00
– analiza ścieków, usługa serwisowa, przeglądy techniczne, inwentaryzacja kanalizacji, pomiary elektryczne, udrażnianie kanalizacji	19.470,09
– delegacje	22,80
– pozostałe opłaty (ubezpieczenia OC)	266,00

oraz wydatki majątkowe związane z:

– zadaniem finansowanym z udziałem środków europejskich w ramach projektu pn.: "Budowa i przebudowa gospodarki wodno-ściekowej na terenie miejscowości Moszczaniec, gmina Jaśliska" objętego PROW na lata 2014 -2020 - I etap	30.498,20
– budowa przydomowej oczyszczalni ścieków	8.250,00
– realizacją zadania pn. „Budowa kanalizacji sanitarnej w miejscowości Posada Jaśliska, Daliowa, Jaśliska, Wola Niżna”	20.529,09
– dotacją na przydomową oczyszczalnię ścieków	5.000,00

**Rozdział 01030 – Izby rolnicze:**

- wpłata związana z 2% odpisem na Podkarpacką Izbę Rolniczą w Boguchwale 1.831,81

**Rozdział 01042 – Wyłączenie z produkcji gruntów rolnych:**

wydatki bieżące związane z realizacją zadania pn.:

- modernizacja dróg dojazdowych do gruntów rolnych w obrębach dz. ewid. 452/1, 452/2, 1146/10, 376/2 w Jaśliskach” – dofinansowanie od Województwa Podkarpackiego 30.000,00

**Rozdział 01095 – Pozostała działalność:**

- zwrot podatku akcyzowego zawartego w cenie oleju napędowego wykorzystywanego do produkcji rolnej 113.871,12
- zakup materiałów 2.277,42

**DZIAŁ 020 – LEŚNICTWO**

Plan tego działu na 31 grudnia 2017 roku wynosił 25.473,86 zł, z którego zrealizowano 9.435,57 zł wydatków, na które składa:

- z tytułu podatku leśnego 7.686,00
- wynagrodzenia i pochodne od wynagrodzeń 1.548,01
- odpis na ZFŚS 201,56

**DZIAŁ 400 – WYTWARZANIE I ZAOPATRYWANIE W ENERGIE**

**ELEKTRYCZNA, GAZ I WODE**

Wydatki tego działu wykonane zostały w kwocie 56.903,13 zł, co w porównaniu do planu w wysokości 69.650,00 zł, daje wykonanie na poziomie 81,70 %. Wydatki tego działu przeznaczono na:

- świadczenia rzeczowe dla pracowników w ramach BHP 255,43
- wynagrodzenia i pochodne od wynagrodzeń 19.021,02
- usługi remontowe 550,00
- usługi zdrowotne 15,00
- usługi pozostałe 6.459,13
- opinia w sprawie naruszenia stanu wód w związku z postępowaniem administracyjnym 4.305,00
- zużycie energii elektrycznej 15.464,55

– zakup materiałów	2.976,22
– odpis na ZFŚS	592,83
– delegacje	22,80

Wydatki majątkowe poniesiono w wysokości 7.241,15 zł i dotyczyły zakupu i montażu zbiornika na wodę.

#### **DZIAŁ 500 – HANDEL**

W dziale tym zaplanowano wydatki majątkowe w kwocie 9.000,00 zł, natomiast wydatkowano 8.610,00 zł. Kwota ta dotyczy zadania finansowanego z udziałem środków europejskich w ramach projektu pn.: "Budowa targowiska w miejscowości Jaśliska" objętego PROW na lata 2014 -2020

#### **DZIAŁ 600 – TRANSPORT I ŁACZNOŚĆ**

Plan wydatków w dziale 600 wynosił 1.033.426,51 zł, z czego plan wydatków bieżących 994.511,18 zł, a plan wydatków majątkowych 38.915,33 zł, na koniec grudnia 2017 roku wydatkowano kwotę 992.378,12 zł, co daje wykonanie na poziomie 96,03 %.

Na **Drogi publiczne wojewódzkie** w formie udzielenia pomocy finansowej Samorządowi Województwa Podkarpackiego na realizację zadania publicznego pn. „Remont (odnowa) drogi wojewódzkiej nr 887 Brzozów – Rymanów – Daliowa w miejscowości Szklary poniesiono wydatki bieżące w kwocie 34.971,96 zł.

Na bieżące utrzymanie **Dróg publicznych gminnych i dróg wewnętrznych** w 2017 roku poniesiono następujące wydatki bieżące:

– zimowe utrzymanie dróg, usługi transportowe	35.253,31
– zakup materiałów	5.109,11
– usługi remontowe, nadzór inwestorski (umowa zlecenie)	640.383,10

w tym na:

- zadanie pn. „Remont wewnętrznych dróg osiedlowych wraz z odwodnieniem na osiedlu mieszkaniowym po byłym PGR Moszczaniec w miejscowości Moszczaniec” finansowane przez Agencję Nieruchomości Rolnych Oddział Terenowy w Rzeszowie 584.789,85
- zadanie pn. „Remont drogi dz. nr ewid. 217 i 169 w miejscowości Daliowa” – fundusz sołecki 15.983,33

- zadanie pn. „Remont drogi działka nr ewid. 526/17”  
w miejscowości Wola Niżna” 16.928,19
- zadanie pn. „Modernizacja dróg dojazdowych do gruntów rolnych  
w obrębach dz. ewid. 452/1, 452/2, 1146/10, 376/2 w Jaśliskach” 9.873,49
- zadanie pn. „Remont odwodnienia drogi nr G114536 oraz drogi  
dz. nr ewid. 3367 i 3362 w miejscowości Posada Jaśliska” 8.344,57
- Zadanie pn. „Remont dróg gminnych wewnętrznych działka  
nr ewid. 4/39 i 13/29 obręb Szklary oraz działka nr ewid. 125/16  
obręb Daliowa” – fundusz sołecki 4.463,67

oraz wydatki majątkowe:

- dokumentacja projektowa dla zadania przebudowa przepustu  
w ciągu drogi gminnej publicznej nr G114535 w miejscowości Daliowa 16.000,00
- przebudowa drogi w istniejącym pasie drogowym  
na dz. nr ewid. 391 i 308 w miejscowości Jaśliska – fundusz sołecki 22.894,29

Na *usuwanie skutków klęsk żywiołowych* poniesiono następujące wydatki bieżące:

- realizacja zadania pn. „Remont mostu w ciągu drogi dz. nr ewid.  
3367 i 2708 w miejscowości Posada Jaśliska” 226.375,34

Na *pozostałą działalność* w 2017 roku poniesiono następujące wydatki bieżące:

- zużycie energii elektrycznej (przełącznik TVP) 9.052,01
- zakup materiałów (do remontu przystanku) 436,20
- opłaty za umieszczenie sieci wodociągowej i kanalizacji w pasie drogowym 1.902,80

### **DZIAŁ 630 – TURYSTYKA**

W dziale tym zaplanowane w kwocie 6.500,00 zł wydatki majątkowe nie zostały poniesione.

### **DZIAŁ 700 – GOSPODARKA MIESZKANIOWA**

Z zaplanowanej kwoty wydatków w wysokości 353.562,00 zł do końca 2017 roku wydatkowano 211.557,94 zł.

Wydatkowane środki bieżące obejmują między innymi:

- materiały (materiały remontowe, narzędzia) 1.557,60
- zużycie energii elektrycznej 9.736,92

– opłaty za usługi m.in.: przegląd kominiarski, wypis i wyrys z rejestru gruntów, przegląd gaśnic, mapy, opłaty do wspólnoty mieszkaniowej	18.471,58
– podatek od nieruchomości	134.913,00
– opłata za wniosek o wpis do księgi wieczystej	485,19
Wydatkowane środki majątkowe w wysokości 46.393,65 zł przeznaczone zostały na:	
– Budowę ogrodzenia działki nr ewid. 125/10 w miejscowości Daliowa – II etaP	10.000,00
– podział działek, zmiana klasyfikacji gruntów w związku ze sprzedażą	11.868,15
– sporządzenie umowy nieodpłatnego przekazania działek	2.226,50
– mapa do celów projektowych terenu Starej Szkoły dz. 296/1 w miejscowości Jaśliska	950,00
– zadanie finansowane z udziałem środków europejskich pn.: "Modernizacja energetyczna wielorodzinnych budynków na terenie Gminy Jaśliska" w ramach RPO WP na lata 2014 -2020	21.349,00

#### **DZIAŁ 710 – DZIAŁALNOŚĆ USŁUGOWA**

Zaplanowane w tym dziale wydatki na kwotę 81.000,00 zł do końca roku zostały zrealizowane w wysokości 2.600,08 zł.

Wykonane wydatki bieżące w kwocie 2.600,08 zł zostały poniesione na foliowanie, archiwizacja map, ogłoszenie w prasie oraz zaopiniowanie studium.

#### **DZIAŁ 750 – ADMINISTRACJA PUBLICZNA**

Plan wydatków na 2017 rok wynosił 1.391.646,06 zł, z czego do dnia 31 grudnia 2017 roku wydatkowano kwotę 1.277.889,52 zł, co daje wykonanie na poziomie 91,83%.

Na kwotę wydatkowanych środków bieżących składają się następujące pozycje:

– <u>utrzymanie i funkcjonowanie Urzędu Gminy</u>	1.020.356,65
– wynagrodzenia i pochodne od wynagrodzeń (ZUS, podatki)	788.810,14
– świadczenia rzeczowe dla pracowników, w ramach BHP	1.143,55
– odpis na ZFŚS	19.847,95
– badania profilaktyczne	430,00
– artykuły spożywcze	527,64
– zakup materiałów m.in.: biurowych, remontowych, środki czystości, prenumerata, olej grzewczy, sprzęt	81.819,90
– usługi remontowe	1.660,50

– opłaty za usługi bankowe, za usługi informatyczne, obsługę prawną, ochronę obiektu, opłaty pocztowe	73.898,32
– rozmowy telefoniczne, Internet	7.694,46
– opłaty za energię	17.475,53
– pozostałe opłaty	3.229,27
– szkolenia, delegacje	23.282,12
– koszty zastępstwa procesowego, koszty komornicze, odsetki	537,27
– <u>wydatki związane z utrzymaniem Rady Gminy</u>	<u>51.030,00</u>
– <u>utrzymanie administracji rządowej</u>	<u>45.726,75</u>
– wynagrodzenia i pochodne od wynagrodzeń	41.975,25
– odpis na ZFŚS	1.185,66
– materiały	410,00
– delegacje służbowe, szkolenia	918,40
– opłaty za usługi informatyczne	1.237,44
– <u>promocja jednostek samorządu terytorialnego</u>	<u>22.196,61</u>
– nagrody konkursowe	2.787,90
– materiały	5.266,15
– artykuły spożywcze	64,74
– usługi (m.in. cateringowa, reklama, transport)	13.372,82
Środki majątkowe w kwocie 705,00 zł wydatkowane zostały na zadanie związane z budową „Witaczy”.	
– <u>pozostała działalność</u>	<u>138.579,51</u>
– wynagrodzenia i pochodne od wynagrodzeń (ZUS, podatki)	37.044,54
– świadczenia rzeczowe dla pracowników, w ramach BHP	3.287,85
– odpis na ZFŚS	2.478,03
– diety dla sołtysów	14.946,55
– szkolenia	50,00
– badania profilaktyczne	570,00
– materiały (środki czystości, paliwo do ratraka, narzędzia)	21.659,74
– artykuły spożywcze	10.000,53
– ubezpieczenie, utrzymanie MPKZP	16.057,35
– usługi transportowe	13.256,95

– usługi remontowe	150,00
– zadanie finansowane z udziałem środków europejskich w ramach projektu „Opracowanie Programu Rewitalizacji Gminy Jaśliska na lata 2016 - 2023”	18.821,97
w tym:	
• wynagrodzenia i pochodne od wynagrodzeń (ZUS, podatki)	4.799,97
• kontrola i opracowanie programu rewitalizacji	14.022,00

Ze środków majątkowych zapłacono opłatę rejestracyjną samochodu ciężarowego w kwocie 256,00 zł.

**DZIAŁ 751 – URZĘDY NACZELNYCH ORGANÓW WŁADZY  
PAŃSTWOWEJ, KONTORLI I OCHRONY PRAWA ORAZ  
SĄDOWNICTWA**

W dziale tym plan w kwocie 6.725,30 zł do dnia 31 grudnia 2017 roku został zrealizowany w wysokości 6.337,91 zł. Wykonane wydatki bieżące tego działu poniesione zostały na aktualizację stałego rejestru wyborców, zakup urny oraz zakup programu do rejestracji wyborców.

**DZIAŁ 754 – BEZPIECZEŃSTWO PUBLICZNE I OCHRONA  
PRZECIWPOŻAROWA**

Planowane wydatki działu 754 za cały 2017 rok wyniosły 283.963,69 zł, z czego do 31 grudnia 2017 roku wydatkowano kwotę 273.465,32 zł.

W **rozdziale 75405 – Komendy powiatowe Policji** poniesione zostały wydatki bieżące na Fundusz Wsparcia Policji (godziny ponadnormatywne) w kwocie 1.600,00 zł oraz wydatki majątkowe na Fundusz Wsparcia Policji (zakup samochodu służbowego (radiowożu) dla potrzeb Komendy Miejskiej Policji w Krośnie) w kwocie 10.000,00 zł.

W **rozdziale 75412** poniesione zostały wydatki majątkowe na:

– wyposażenie opłata rejestracyjna samochodu strażackiego	1.819,00
– dokumentacja projektowa na przebudowę, rozbudowę budynku OSP	19.070,00
– dotacja celowa dla Ochotniczej Straży Pożarnej w Jaśliskach z przeznaczeniem na pokrycie kosztów związanych z zakupem lekkiego samochodu ratowniczo-gaśniczego ze zbiornikiem wodnym minimum 1000 l.	205.505,00



oraz wydatki bieżące:

– zakup materiałów	5.269,66
– wynagrodzenia i pochodne od wynagrodzeń	4.906,17
– opłaty za energię	7.719,14
– badania profilaktyczne	1.440,00
– ekwiwalent za działanie ratownicze	6.049,85
– usługi remontowe	5.667,92
– alarmowanie, badania techniczne pojazdu, przegląd gaśnic i budynków	1.554,98
– ubezpieczenie, wymiana dowodu rejestracyjnego	1.835,60

W *rozdziale 75414* poniesione zostały wydatki w kwocie 280,00 zł na szkolenie z obrony cywilnej.

W *rozdziale 75421* poniesione zostały wydatki w kwocie 748,00 zł na zakup worków przeciwpowodziowych.

#### **DZIAŁ 757 – OBSŁUGA DŁUGU PUBLICZNEGO**

Zaplanowana kwota 4.000,00 zł dotyczyła obsługi długu publicznego i do końca 31 grudnia 2017 nie została zrealizowana.

#### **DZIAŁ 758 – RÓŻNE ROZLICZENIA**

Planowane wydatki działu 758 za cały 2017 rok wyniosły 230.813,79 zł, z czego do 31 grudnia 2017 roku wydatkowano kwotę 185.257,79 zł.

W *rozdziale 75814 Różne rozliczenia finansowe* poniesione zostały wydatki bieżące w wysokości 185.257,79 zł, poprzez zapłatę Gminie Komańcza, za poniesione przez nią nakłady na mienie komunalne znajdujące się na terenie miejscowości Moszczaniec i przekazane na własność na rzecz Gminy Jaśliska.

Zaplanowana kwota 45.556,00 zł w rozdziale 75818 dotyczyła rezerwy ogólnej i celowej.

#### **DZIAŁ 801 – OŚWIATA I WYCHOWANIE**

Plan wydatków w dziale 801 na 2017 rok wynosił 2.107.740,11 zł, z czego do dnia 31 grudnia 2017 roku wydatkowano kwotę 2.049.621,13 zł, co daje wykonanie na poziomie 97,24%.

Na bieżące utrzymanie *Szkoły Podstawowej* w 2017 roku poniesiono następujące wydatki:

– wydatki osobowe niezaliczone do wynagrodzeń (dodatek wiejski, mieszkaniowy dla nauczycieli, świadczenia rzeczowe, ekwiwalenty)	41.352,74
--	-----------

– wynagrodzenia osobowe pracowników	685.059,22
– dodatkowe wynagrodzenie roczne	54.155,30
– składki na ubezpieczenia społeczne	129.617,42
– składki na Fundusz Pracy	14.037,91
– zakup materiałów i wyposażenia w tym aktualizacja programu i licencji, środki czystości, materiały biurowe, opał	57.136,26
– zakup pomocy naukowych, dydaktycznych	37.424,01
– opłaty za energię elektryczną, wodę	9.629,13
– zakup usług remontowych (konserwacja dźwigu )	3.619,10
– zakup usług zdrowotnych (badania profilaktyczne)	760,00
– zakup usług pozostałych (usługi transportowe, bankowe, opieka autorska, odpady komunalne	14.772,11
– opłaty z tytułu zakupu usług telekomunikacyjnych	696,83
– podróże krajowe służbowe	2.053,20
– odpisy na ZFŚS	40.536,17
– szkolenia pracowników	3.514,60
– odsetki	0,47

Na bieżące utrzymanie **Oddziałów przedszkolnych w szkołach podstawowych** do dnia 31 grudnia 2017 roku poniesiono następujące wydatki:

– wydatki osobowe niezaliczone do wynagrodzeń (dodatek wiejski, mieszkaniowy dla nauczycieli, świadczenia rzeczowe, ekwiwalenty)	9.695,00
– wynagrodzenia osobowe pracowników	142.415,68
– dodatkowe wynagrodzenie roczne	8.522,27
– składki na ubezpieczenia społeczne	24.276,05
– składki na Fundusz Pracy	3.713,48
– zakup materiałów i wyposażenia w tym środki czystości, materiały biurowe, opał	5.536,30
– zakup pomocy naukowych, dydaktycznych	89,00
– opłaty za energię elektryczną, wodę	1.265,14
– zakup usług remontowych (konserwacja dźwigu )	449,07
– zakup usług pozostałych (odpady komunalne, ścieki)	373,91

– opłaty z tytułu zakupu usług telekomunikacyjnych	95,67
– odpisy na ZFŚS	8.639,73
– szkolenia pracowników	291,20

Wydatki na **Przedszkola** wyniosły na 31 grudnia 2017 roku kwotę 9.401,66

Na **Gimnazja** do końca grudnia 2017 roku poniesiono następujące wydatki bieżące:

– wydatki osobowe niezaliczone do wynagrodzeń	24.280,49
– wynagrodzenia osobowe pracowników	385.853,79
– dodatkowe wynagrodzenie roczne	30.402,97
– składki na ubezpieczenia społeczne	64.814,47
– składki na Fundusz Pracy	7.832,28
– zakup materiałów i wyposażenia w tym środki czystości, materiały biurowe, opał	25.097,84
– zakup pomocy naukowych, dydaktycznych	6.703,39
– opłaty za energię elektryczną, wodę	6.060,11
– zakup usług remontowych (konserwacja dźwigu )	2.070,65
– zakup usług zdrowotnych (badania profilaktyczne)	160,00
– zakup usług pozostałych (odpady komunalne, ścieki)	5.107,55
– opłaty z tytułu zakupu usług telekomunikacyjnych	478,27
– podróże krajowe służbowe	434,40
– odpisy na ZFŚS	19.101,00
– szkolenia pracowników	1.010,93

Wydatki na **dowożenie uczniów do szkół** w SP w Jaśliskach na dzień 31 grudnia 2017 roku wynosiły 73.764,70 zł, w tym:

– przewóz uczniów do SP	47.999,50
– dowóz dzieci przedszkolnych przez rodziców do najbliższego przystanku	6.930,00
– przewóz uczniów do Ośrodka Rehabilitacyjno-Edukacyjno-Wychowawczego w Rymanowie	18.835,20

Na **dokształcenie i doskonalenie zawodowe nauczycieli** wydatkowano kwotę 3.200,00 zł.

Na *Realizację zadań wymagających stosowania specjalnej organizacji nauki i metod pracy dla dzieci i młodzieży w szkołach podstawowych, gimnazjach, liceach ogólnokształcących, liceach profilowanych i szkołach zawodowych oraz szkołach artystycznych* wydatkowano kwotę 57.905,53 zł.

Na kwotę wydatkowanych środków składają się następujące pozycje:

– wydatki osobowe niezaliczone do wynagrodzeń	1.845,82
– wynagrodzenia osobowe pracowników	35.940,40
– dodatkowe wynagrodzenie roczne	4.750,46
– składki na ubezpieczenia społeczne	6.583,77
– składki na Fundusz Pracy	784,58
– zakup materiałów i wyposażenia	2.143,49
– opłaty za energię elektryczną, wodę	689,16
– zakup usług remontowych	174,47
– zakup usług pozostałych	3.356,15
– odpisy na ZFŚS	1.637,23

Na *pozostałą działalność* zaplanowano wydatki w kwocie 26.281,96 zł, z kwoty tej do dnia 31 grudnia 2017 roku przelano kwotę 26.214,13 zł.

Wykonane wydatki bieżące poniesione zostały na:

– odpis na ZFŚS dla emerytów i rencistów	22.881,96
– zakup materiałów	1.332,17
– pozostałe usługi	2.000,00

### **DZIAŁ 851 – OCHRONA ZDROWIA**

Planowane wydatki tego działu na 2017 rok wyniosły 24.736,00 zł, z czego do 31 grudnia 2017 roku wydatkowano kwotę 23.554,00 zł.

W *rozdziale 85141 – ratownictwo medyczne* udzielono dotacji w kwocie 5.000,00 zł na zakup ambulansu.

W *rozdziale 85154 – przeciwdziałanie alkoholizmowi* poniesione zostały wydatki na:

– dotacja dla Parafii na zagospodarowanie czasu wolnego dla dzieci i młodzieży	3.000,00
– badania przez biegłych sądowych, opłata za wypis wniosku, diety dla członków GKRPA	3.559,64
– wynagrodzenia i pochodne (psycholog)	3.689,85

– ulotki, książki, artykuły na miting grupy AA	2.925,65
– artykuły spożywcze na miting grupy AA	630,57
– szkoła dla rodziców, program o charakterze profilaktyki uzależnień	4.030,69
– szkolenia członków GKRPA	617,60

W **rozdziale 85195 – Pozostała działalność** plan wynosił 100,00 zł i do dnia 31 grudnia 2017 r. wydatkowano pełną na zakup materiałów biurowych.

### **DZIAŁ 852 – POMOC SPOŁECZNA**

Kwota 536.183,57 zł to wydatki, jakie zostały wykonane do 31 grudnia 2017 roku, co w stosunku do planu w kwocie 588.358,01 zł daje wykonanie w wysokości 91,13%.

W odniesieniu do poszczególnych rozdziałów wykonanie wydatków na dzień 31 grudnia 2017 roku przedstawia się następująco:

**Rozdział 85205 – Zadania w zakresie przeciwdziałania przemocy w rodzinie** – planowane wydatki tego rozdziału w kwocie 300,00 zł wykonano w wysokości 162,52 zł.

Wydatkowane wydatki bieżące dotyczą:

– zakup materiałów i wyposażenia	116,92
– szkolenia pracowników	45,60

**Rozdział 85213 – składki na ubezpieczenia zdrowotne opłacane za osoby pobierające niektóre świadczenia z pomocy społecznej, niektóre świadczenia rodzinne oraz za osoby uczestniczące w zajęciach w centrum integracji społecznej** – planowana na 2017 rok kwota wydatków na ubezpieczenia zdrowotne 13.923,00 zł do dnia 31 grudnia 2017 wykonana została w kwocie 13.370,38 zł.

**Rozdział 85214 – zasiłki i pomoc w naturze oraz składki na ubezpieczenia emerytalne i rentowe** – zaplanowana kwota wydatków w wysokości 120.041,00 zł, na dzień 31 grudnia 2017 r. została wykonana na poziomie 101.237,71 zł, z czego między innymi:

– wypłata zasiłków okresowych	99.477,68
– wypłata zasiłków celowych	1.760,03

**Rozdział 85215 – dodatki mieszkaniowe** – zaplanowana kwota w wysokości 21.922,01 zł została zrealizowana w wysokości 20.698,56 zł na:

– dodatki mieszkaniowe	19.728,54
– dodatki energetyczne	951,00
– zakup materiałów biurowych	19,02
	35

**Rozdział 85216 – zasiłki stałe** – planowane wydatki tego działu w kwocie 81.839,00 zł, zrealizowane zostały w wysokości 78.682,36 zł, co daje 96,14%.

**Rozdział 85219 – Ośrodki pomocy społecznej** – na funkcjonowanie Ośrodka Pomocy Społecznej do 31 grudnia 2017 roku wydatkowano kwotę 173.526,36 zł, z tego między innymi:

– świadczenia rzeczowe dla pracowników	1.224,11
– wynagrodzenia dla pracowników	124.934,86
– dodatkowe wynagrodzenie roczne	7.969,87
– składki na ubezpieczenia społeczne	22.642,95
– składki na Fundusz Pracy	1.099,76
– zakup materiałów biurowych	3.228,82
– badania profilaktyczne	120,00
– usługi bankowe, transportowe	2.786,74
– rozmowy telefoniczne	451,31
– delegacje służbowe	2.665,93
– pozostałe opłaty	295,55
– odpis na ZFŚS	4.790,07
– szkolenia pracowników	1.273,60
– zwrot nienależnie pobranej dotacji za 2016 r.	42,66
– odsetki od nienależnie pobranej dotacji za 2016 r.	0,13

**Rozdział 85230 – Pomoc w zakresie dożywiania** – zaplanowana kwota 145.000,00 zł w tym dziale, która została zrealizowana w pełnej wysokości to dotacja celowa z budżetu państwa na zadania bieżące, z przeznaczeniem na dofinansowanie realizacji programu „Pomoc państwa w zakresie dożywiania”.

**Rozdział 85295 – pozostała działalność** – na zadania tego działu zaplanowano kwotę 4.800,00 zł, natomiast na dzień 31 grudnia 2017 roku wydatkowano kwotę 3.505,68 zł, na którą składają się która dotyczyła prac społeczno - użytecznych

## **DZIAŁ 854 – EDUKACYJNA OPIEKA WYCHOWAWCZA**

Wykonane wydatki działu 854 na dzień 31 grudnia 2017 roku wyniosły 204.770,81 zł.

Wydatkowane środki obejmują:

### ***Rozdział 85401 – Świetlice szkolne***

– wydatki osobowe niezaliczone do wynagrodzeń	4.691,93
– wynagrodzenia pracowników	75.217,98
– dodatkowe wynagrodzenie roczne	5.196,38
– składki na ubezpieczenia społeczne	14.139,35
– składki na Fundusz Pracy	1.537,48
– zakup materiałów i wyposażenia	5.131,82
– opłaty za energię elektryczną, wodę	1.265,14
– zakup usług remontowych	449,07
– zakup usług pozostałych	1.057,67
– opłaty z tytułu zakupu usług telekomunikacyjnych	95,67
– odpisy na ZFŚS	3.820,20

### ***Rozdział 85415 – Pomoc materialna dla uczniów o charakterze socjalnym:***

– stypendia	92.168,12
-------------	-----------

## **DZIAŁ 855 – RODZINA**

Kwota 3.119.853,17 zł to wydatki bieżące, jakie zostały wykonane do 31 grudnia 2017 roku, co w stosunku do planu w kwocie 3.210.785,46 zł, daje wykonanie w wysokości 97,17%.

W odniesieniu do poszczególnych rozdziałów wykonanie wydatków bieżących na dzień 31 grudnia 2017 roku przedstawia się następująco:

***Rozdział 85501 – Świadczenia wychowawcze*** – planowane wydatki tego rozdziału w kwocie 1.806.553,00 zł zostały wykonane w kwocie 1.791.295,91 zł.

Wydatkowane środki obejmują:

– świadczenia wychowawcze	1.770.570,80
– wynagrodzenia i pochodne od wynagrodzeń	16.640,26
– zakup materiałów biurowych i wyposażenia	1.384,83
– delegacje służbowe	117,60
– odpis na ZFŚS	592,83

– szkolenia dla pracowników	973,20
– zwrot nienależnie pobranego świadczenia wychowawczego	1.000,00
– zwrot odsetek od nienależnie pobranego świadczenia wychowawczego	16,39

**Rozdział 85502 – świadczenia rodzinne, świadczenie z funduszu alimentacyjnego oraz składki na ubezpieczenia emerytalne i rentowe z ubezpieczenia społecznego** – wykonanie wyniosło 1.192.949,72 zł, z czego:

– świadczenie rodzinne	719.095,31
– świadczenia z funduszu alimentacyjnego	50.979,85
– świadczenia pielęgnacyjne	181.842,40
– zasiłek dla opiekunów	47.940,65
– świadczenia rodzicielskie	66.299,40
– jednorazowa zapomoga	13.000,00
– wynagrodzenia osobowe pracowników	29.106,00
– dodatkowe wynagrodzenie roczne	2.285,08
– składki na ubezpieczenia społeczne	71.288,18
– składki na Fundusz Pracy	769,08
– zakup materiałów i wyposażenia	3.383,22
– odpis na ZFŚS	1.185,66
– usługi bankowe, transportowe, pozostałe	1.006,40
– delegacje służbowe	117,60
– szkolenia dla pracowników	954,20
– zwrot nienależnie pobranego świadczenia rodzinnego i świadczenia pielęgnacyjnego oraz zasiłku dla opiekuna	3.523,49
– zwrot odsetek od nienależnie pobranego świadczenia rodzinnego i świadczenia pielęgnacyjnego oraz zasiłku dla opiekuna	173,20

**Rozdział 85503 – Karta Dużej Rodziny** – planowane wydatki tego rozdziału w kwocie 80,00 zł na dzień 31 grudnia 2017 roku zostały zrealizowane w kwocie 56,28 zł na zakup materiałów biurowych.

**Rozdział 85504 - Wspieranie rodziny** – planowane wydatki tego rozdziału w kwocie 25.316,46 zł na dzień 31 grudnia 2017 r. zostały zrealizowane w kwocie 15.620,54 zł.



Wydatkowane środki dotyczą:

– świadczenia rzeczowe dla pracowników	213,00
– wynagrodzenia z pochodnymi	13.252,76
– delegacje służbowe	1.176,75
– odpis na ZFŚS	592,83
– szkolenia pracowników	385,20

**Rozdział 85508 - Rodziny zastępcze** – planowane wydatki tego rozdziału w kwocie 70.000,00 zł zostały zrealizowane w wysokości 49.144,55 zł.

**Rozdział 85510 – Działalność placówek opiekuńczo-wychowawczych** – planowane wydatki tego rozdziału w kwocie 56.529,54 zł zrealizowano w kwocie 49.309,63 zł.

**Rozdział 85595 – Pozostała działalność** – planowane wydatki tego rozdziału w kwocie 22.273,46 zł na dzień 31 grudnia 2017 roku zostały zrealizowane w kwocie 21.476,54 zł.

Wydatkowane środki obejmują:

– świadczenie rzeczowe dla pracownika gospodarczego	273,17
– wynagrodzenia i pochodne od wynagrodzeń	20.284,12
– badania profilaktyczne	30,00
– odpis na ZFŚS	889,25

### **DZIAŁ 900 – GOSPODARKA KOMUNALNA I OCHRONA ŚRODOWISKA**

Wykonane wydatki tego działu wynoszą 339.572,47 zł, co w stosunku do planu w kwocie 427.391,89 zł stanowi wykonanie na poziomie 79,45%. W dziale tym znajdują się wydatki bieżące w kwocie 230.775,54 zł związane z:

– gospodarką odpadami	165.011,64
• wynagrodzenia i pochodne od wynagrodzeń	19.363,16
• świadczenia rzeczowe dla pracowników, w ramach BHP	96,00
• materiały (worki, etykiety)	5.546,42
• odpis na ZFŚS	1.126,38
• delegacje i szkolenia	317,60
• opłata za gospodarowanie odpadami	1.260,00
• transport i zagospodarowanie odpadów	137.302,08
– utrzymaniem zieleni	4.962,52

• materiały	4.805,52
• usługi np. transportowe	157,00
– konserwacją i oświetleniem ulicznym	49.469,04
• zużycie energii elektrycznej	30.490,73
• konserwacja oświetlenia ulicznego	18.452,50
• zakup materiałów	525,81
– usuwanie wyrobów azbestowych	6.279,80
– schroniska dla zwierząt	2.100,00
– opłata za korzystanie ze środowiska	1.194,00
– pozostała działalność (szkolenie i transport)	1.758,54
oraz wydatki majątkowe w kwocie 108.796,93 zł dotyczące:	
– zadania finansowanego z udziałem środków europejskich pn.: "Wsparcie energetyki rozproszonej wśród mieszkańców Gmin Jaśliska, Lesko, Rymanów" w ramach RPO WP na lata 2014 - 2020	8.452,56
– zadania pn.: „Instalacja systemów energii odnawialnej w budynkach gminy Jaśliska”	15.780,00
– dotacja celowa dla jednostek spoza sektora finansów publicznych na usuwanie wyrobów azbestowych	1.294,69
– zadania pn.: "Budowa, rozbudowa i przebudowa oświetlenia ulicznego na osiedlu mieszkaniowego w miejscowości Szklary i Daliowa po były PGR Szklary”	83.269,68

### **DZIAŁ 921 – KULTURA I OCHRONA DZIEDZICTWA NARODOWEGO**

W dziale tym na plan w kwocie 1.131.293,94 zł do dnia 31 grudnia 2017 roku wydano 1.085.211,98 zł.

Bieżące wydatki w wysokości 311.455,92 zł poniesione zostały na:

– utrzymanie i funkcjonowanie domów ludowych	91.127,91
– samorządową instytucję kultury – Gminny Ośrodek Kultury i Czytelnictwa	161.700,00
– zadanie pn. „Wykonanie prac konserwatorskich przy kapliczce słupowej posadowionej na kurhanie szwedzkim w Jaśliskach” dofinansowane przez Podkarpackiego Wojewódzkiego Konserwatora Zabytków w Przemyślu oraz Województwo Podkarpackie	28.290,00

– dotacja dla Parafii rzymsko-katolickiej w Jaśliskach z przeznaczeniem na dofinansowanie prac remontowo – konserwatorskich przy Kościele pw. Św. Katarzyny Aleksandryjskiej w Jaśliskach	30.000,00
– koszty utrzymania budynku Jaśliska 126	133,16
– utrzymanie sceny mobilnej	204,85
Wydatki majątkowe w wysokości 773.756,06 zł poniesione zostały na:	
– zadanie finansowane przez Województwo Podkarpackie pn. „Wymiana dachu w domu ludowym w Woli Niżnej	41.667,22
– zadanie finansowane ze środków Ministra Kultury i Dziedzictwa Narodowego pochodzących z Funduszu Promocji Kultury pn. „Kuźnia Talentów w Jaśliskach – adaptacja budynku do działalności kulturalnej”	728.008,84
– sporządzenie wniosku dla zadania „Kuźnia Tradycji i Kultury” – stara chata	4.080,00

#### **DZIAŁ 926 – KULTURA FIZYCZNA I SPORT**

Planowana kwota wydatków na 2017 rok to 73.457,35 zł, z czego do dnia 31 grudnia 2017 roku wydatkowano 66.052,76 zł.

Wydatkowane środki obejmują:

##### ***Rozdział 92601 – Obiekty sportowe:***

Wydatki bieżące:

– wynagrodzenia i pochodne od wynagrodzeń,	12.585,80
– materiały remontowe	1.000,00
– usługi remontowe	1.450,00
– opłaty za energię	12.222,51
– przegląd budynków, gaśnic, sprawdzenie przewodów kominowych	794,45

***Rozdział 92605 – Zadania w zakresie kultury fizycznej*** - dotacje z budżetu na rozwój sportu oraz na wspieranie i upowszechnianie kultury fizycznej w kwocie 38.000,00 zł.

**Zmiany w planie wydatków na realizację programów finansowanych  
z udziałem środków, o których mowa w art. 5 ust. 1 pkt 2 i 3 ustawy  
o finansach publicznych dokonane w trakcie roku budżetowego**

**1. OPRACOWANIE PROGRAMU REWITALIZACJI GMINY JAŚLISKA NA  
LATA 2016-2023**

Dział	Rozdział	Paragraf	Plan na 01.01.2017 r.	Uchwała XXXIII/198/17 z 27.01.2017 r.	Uchwała XXXVI/217/17 z 30.03.2017 r.	Zarządzenie 44/2017 z 31.03.2017 r.	Stan po zmianach na 31.12.2017 r.
750	75095	4017	4.139,64	-1.836,00	-2.303,64		0,00
		4018	0,00	0,00	2.303,64		2.303,64
		4019	1.271,65	-564,00	0,00	0,02	707,67
		4117	393,92	0,00	-393,92		0,00
		4118	0,00	0,00	393,92	0,01	393,93
		4119	121,01	0,00	0,00	-0,02	120,99
		4127	56,44	0,00	-56,44		0,00
		4128	0,00	0,00	56,44	-0,01	56,43
		4129	17,34	0,00	0,00		17,34
		4177	0,00	1.836,00	-1.836,00		0,00
		4178	0,00	0,00	1.836,00		1.836,00
		4179	0,00	564,00	0,00		564,00
		4307	10.710,00	0,00	-10.710,00		0,00
		4308	0,00	0,00	11.162,88		11.162,88
4309	3.290,00	0,00	139,12		3.429,12		
<b>Razem:</b>			<b>20.000,00</b>	<b>0,00</b>	<b>592,00</b>	<b>0,00</b>	<b>20.592,00</b>

**2. MODERNIZACJA ENERGETYCZNA WIELORODZINNYCH BUDYNKÓW  
NA TERENIE GMINY JAŚLISKA**

Dział	Rozdział	Paragraf	Plan na 01.01.2017 r.	Uchwała XXXVI/217/17 z 30.03.2017 r.	Uchwała XLIX/291/17 z 14.12.2017 r.	Stan po zmianach na 31.12.2017 r.
700	70005	6057	0,00	916.340,40	-889.157,40	27.183,00
		6059	0,00	161.707,14	-156.910,14	4.797,00
<b>Razem:</b>			<b>0,00</b>	<b>1.078.047,54</b>	<b>-1.046.067,54</b>	<b>31.980,00</b>

**3. BUDOWA TARGOWISKA W MIEJSCOWOŚCI JAŚLISKA**

Dział	Rozdział	Paragraf	Plan na 01.01.2017 r.	Uchwała L/302/17 z 29.12.2017 r.	Stan po zmianach na 31.12.2017 r.
500	50095	6057	0,00	2.349,40	2.349,40
		6059	0,00	1.410,60	1.410,60
<b>Razem:</b>			<b>0,00</b>	<b>3.760,00</b>	<b>3.760,00</b>

**4. BUDOWA I PRZEBUDOWA GOSPODARKI WODNO-ŚCIEKOWEJ NA TERENIE MIEJSCOWOŚCI MOSZCZANIEC, GMINA JAŚLISKA**

Dział	Rozdział	Paragraf	Plan na 01.01.2017 r.	Uchwała L/302/17 z 29.12.2017 r.	Stan po zmianach na 31.12.2017 r.
010	01010	6057	0,00	12.649,64	12.649,64
		6059	0,00	7.230,36	7.230,36
<b>Razem:</b>			<b>0,00</b>	<b>19.880,00</b>	<b>19.880,00</b>

**Stopień zaawansowania realizacji programów wieloletnich**

1. „Budowa targowiska w miejscowości Jaśliska” objętego PROW na lata 2014 - 2020. Plan przedsięwzięcia na koniec 2017 roku wynosił 9.000,00 zł, zrealizowano wydatki na kwotę 8.610,00 zł co stanowi 95,67% zrealizowanego planu. Dalsza realizacja zadania przewidziana jest na 2018 i 2019 rok.
2. "Budowa i przebudowa gospodarki wodno-ściekowej na terenie miejscowości Moszczaniec, gmina Jaśliska" objętego PROW na lata 2014 - 2020. Plan przedsięwzięcia na koniec 2017 roku wynosił 31.503,00 zł, zrealizowano wydatki na kwotę 30.498,20 zł co stanowi 96,81% zrealizowanego planu. Dalsza realizacja zadania przewidziana jest na 2018 i 2019 rok.
3. "Wsparcie energetyki rozproszonej wśród mieszkańców Gmin Jaśliska, Lesko, Rymanów" w ramach projektu RPO WP na lata 2014 - 2020. Plan przedsięwzięcia na koniec 2017 roku wynosił 16.150,00 zł, zrealizowano wydatki na kwotę 8.452,56 zł co stanowi 52,34% zrealizowanego planu. Dalsza realizacja zadania przewidziana jest na 2018 rok.
4. "Modernizacja energetyczna wielorodzinnych budynków na terenie Gminy Jaśliska" w ramach projektu RPO WP na lata 2014 – 2020. Plan przedsięwzięcia na koniec 2017 roku wynosił 33.649,00 zł, zrealizowano wydatki na kwotę 21.349,00 zł co stanowi 63,45% zrealizowanego planu. Dalsza realizacja zadania przewidziana jest na 2018 rok.

## PODSUMOWANIE

Faktyczny wynik finansowy w Gminie Jaśliska, jakim zamknięto rok 2017 to deficyt budżetowy w wysokości 16.181,00 zł., który wynika z wyższego wykonania planu wydatków w stosunku do dochodów.

Dochody budżetowe na dzień 31 grudnia 2017 roku wykonano w 99,88% założonego planu, z tego dochody majątkowe wykonane w kwocie 584.928,15 zł stanowiły 5,40% zrealizowanych dochodów budżetowych ogółem. Wydatki budżetowe zostały zrealizowane w 92,65% przyjętego planu, w tym wydatki majątkowe w kwocie 1.290.324,37 zł, które stanowiły 11,89% zrealizowanych wydatków ogółem.

Gmina Jaśliska nie udzieliła poręczeń i gwarancji innym podmiotom.

Wszelkie zobowiązania finansowe realizowane były terminowo przy zachowaniu płynności finansowej.

Wykonane przychody ogółem w kwocie 2.203.344,40 zł dotyczyły nadwyżki z lat ubiegłych w tym na pokrycie deficytu 16.181,00 zł.

Nie było potrzeby zaciągania pożyczek i kredytów.

WÓJT  
*Adam Dożczak*  
mgr Adam Dożczak

*Załącznik nr 2  
do Zarządzenia nr 26/2018  
z dnia 28 marca 2018 r.*

**INFORMACJA  
O STANIE MIENIA KOMUNALNEGO  
GMINY JAŚLISKA  
NA DZIEŃ 31.12.2017 r.**

Jaśliska, 2018 r.

## WPROWADZENIE

W skład mienia komunalnego Gminy Jaśliska wchodzi:

- Grunty : 395,3334 ha
- Budynki: 31
- Urządzenia techniczne: pompa: 2, motopompa: 6, przemiennik telewizyjny:1, centrala tel.: 1, klimatyzator: 1, instalacja fotowoltaiczna: 32, itp.
- Kotły i maszyny energetyczne: 7
- Urządzenia ogólnego zastosowania: komputery, urządzenia kuchenne, drukarki, itp.
- Środki transportu: 6 + 2 przyczepy
- Narzędzia, przyrządy ruchomości i wyposażenie: ciepłomierz:1, wiaty przystankowe: 6 kserokopiarki:3, itp.
- Zbiory biblioteczne,
- Wartości niematerialne i prawne (programy komputerowe).

Stan mienia komunalnego wykazano według stanu na dzień 31.12.2017 r. Dodano zwiększenia i odjęto zmniejszenia w ciągu 12 miesięcy. Stan końcowy wykazano na dzień 31.12.2017 r.

Ogółem wartość majątku Gminy Jaśliska (wraz z majątkiem Szkoły Podstawowej w Jaśliskach oraz Gminnego Ośrodka Pomocy Społecznej w Jaśliskach) według ewidencji księgowej na dzień 31.12.2017 r. wynosi odpowiednio:

- wartość brutto:	33.360.222,76 zł
- umorzenie:	8.725.025,28 zł
- wartość netto:	24.635.197,48 zł



Szczegółowy stan rzeczowego majątku trwałego Gminy Jaślińska obrazuje tablica nr 1.

Tablica 1. Rzeczowy majątek trwały Gminy Jaślińska, na dzień 31.12.2017 r.

Grupa	Wyszczególnienie	Stan na 31.12.2016 r.			Stan na 31.12.2017 r.		
		Brutto	Umorzenie	Netto	Brutto	Umorzenie	Netto
0	Grunty	6.827.758,01 zł	0,00 zł	6.827.758,01 zł	7.274.035,16 zł	0,00 zł	7.274.035,16 zł
1	Budynki	9.148.093,62 zł	2.958.287,72 zł	6.189.805,90 zł	9.980.755,10 zł	3.190.754,83 zł	6.790.000,27 zł
2	Obiekty inżynierii lądowej i wodnej	9.020.438,67 zł	1.308.091,59 zł	7.712.347,08 zł	12.571.656,42 zł	2.944.544,94 zł	9.627.111,48 zł
3	Kotły i maszyny energetyczne	120.927,06 zł	57.865,52 zł	63.061,54 zł	124.566,24 zł	66.242,09 zł	58.324,15 zł
4	Maszyny, urządzenia i aparaty ogólnego zastosowania w tym: a/ Gmina Jaślińska b/ SP w Jaśliśkach-urządzenia kuchenne c/ GOPS Jaślińska	642.074,36 zł	527.109,60 zł	114.964,76 zł	618.269,33 zł	600.624,16 zł	17.645,17 zł
5	Maszyny, urządzenia i aparaty specjalistyczne w tym: a/ Gmina Jaślińska b/ SP w Jaśliśkach-	412.861,58 zł	297.896,82 zł	114.964,76 zł	412.861,58 zł	395.216,41 zł	17.645,17 zł
		210.048,94 zł	210.048,94 zł	0,00 zł	186.243,91 zł	186.243,91 zł	0,00 zł
		19.163,84 zł	19.163,84 zł	0,00 zł	19.163,84 zł	19.163,84 zł	0,00 zł
		52.551,65 zł	28.864,93 zł	23.686,72 zł	69.581,73 zł	46.436,02 zł	23.145,71 zł
		14.719,04 zł	7.781,39 zł	6.937,65 zł	31.749,12 zł	20.691,51 zł	11.057,61 zł
		37.832,61 zł	21.083,54 zł	16.749,07 zł	37.832,61 zł	25.744,51 zł	12.088,10 zł

6	<b>Urządzenia techniczne - Ppoż.</b> - telewizyjne i radiotechniczne W tym: a/ Gmina Jasłiska b/ SP w Jasłiskach	1.230.033,97 zł	452.806,25 zł	777.227,72 zł	1.248.891,56 zł	657.937,06 zł	590.954,50 zł
		1.169.922,56 zł 60.111,41 zł	392.694,84 zł 60.111,41 zł	777.227,72 zł 0,00 zł	1.168.573,70 zł 80.317,86 zł	577.619,20 zł 80.317,86 zł	590.954,50 zł 0,00 zł
7	<b>Środki transportu –</b> samochody specjalne	414.496,74 zł	156.002,20 zł	258.494,54 zł	416.571,74 zł	208.722,94 zł	207.848,80 zł
8	<b>Narzędzia, przyrządy, ruchomości i wyposażenie</b> w tym: a/ Gmina Jasłiska b/ SP w Jasłiskach c/ GOPS Jasłiska	1.015.824,34 zł	922.110,45 zł	93.713,89 zł	1.055.895,48 zł	1.009.763,24 zł	46.132,24 zł
		368.414,26 zł 636.001,04 zł 11.409,04 zł	309.068,13 zł 601.633,28 zł 11.409,04 zł	59.346,13 zł 34.367,76 zł 0,00 zł	397.715,52 zł 646.549,98 zł 11.629,98 zł	374.495,11 zł 623.638,15 zł 11.629,98 zł	23.220,41 zł 22.911,83 zł 0,00 zł
	<b>OGÓŁEM:</b>	<b>28.472.198,42 zł</b>	<b>6.411.138,26 zł</b>	<b>22.061.060,16 zł</b>	<b>33.360.222,76 zł</b>	<b>8.725.025,28 zł</b>	<b>24.635.197,48 zł</b>
	w tym:	27.497.631,54 zł	5.487.688,21 zł	22.009.943,33 zł	32.378.484,58 zł	7.778.287,03 zł	24.600.197,55 zł
	a/ Gmina Jasłiska	943.994,00 zł	892.877,17 zł	51.116,83 zł	950.944,36 zł	915.944,43 zł	34.999,93 zł
	b/ SP w Jasłiskach	30.572,88 zł	30.572,88 zł	0,00 zł	30.793,82 zł	30.793,82 zł	0,00 zł
	c/ GOPS w Jasłiskach						

**Grunty – Grupa 0**

Stan na dzień 31.12.2017 r. wartość mienia komunalnego – grunty, wyniosła 7.274.035,16 zł.  
Zmiany w stanie i wartości mienia komunalnego- grunty, obrazuje tablica 2.

**Tablica 2. Grunty na terenie Gminy Jasłiska.**

<i>Wyszczególnienie składników mienia komunalnego</i>	<i>Stan mienia komunalnego na 31.12.2016 r.</i>	<i>Zwiększenia</i>	<i>Zmniejszenia</i>	<i>Stan mienia komunalnego na 31.12.2017 r.</i>
1. Grunty rolne	ilość wartość	0,1750 ha 10.738,00 zł	1,0340 ha 2.403,00 zł	131,7570 ha 176.541,07 zł
2. Łąki trwałe	ilość wartość	1,7920 ha 30.085,25 zł		1,7920 ha 30.085,25 zł
3. Pastwiska trwałe	ilość wartość	17,9339 ha 131.872,81 zł	3,7333 ha 113.478,20 zł	21,6672 ha 245.351,01 zł
4. Lasy	ilość wartość	142,4596 ha 4.858.074,00 zł		142,4596 ha 4.858.074,00 zł
5. Grunty zadrzewione i zakrzewione	ilość wartość	0,000 ha 0,00 zł	0,0500 ha 4.513,67 zł	0,0500 ha 4.513,67 zł
6. Tereny mieszkaniowe	ilość wartość	0,5112 ha 7.397,20 zł	0,0105 ha 5.773,35 zł	0,5217 ha 13.170,55 zł
7. Tereny zabudowane inne	ilość wartość	10,5734 ha 95.276,29 zł		10,5734 ha 95.276,29 zł
8. Tereny różne, place, nieużytki, inne /033/	ilość	17,3685 ha	0,0600 ha	17,3285 ha

9. Tereny rekreacyjno-wypoczynkowe	wartość	66.255,90 zł	2.313,50 zł	160,00 zł	68.409,40 zł
	ilość	1,0550 ha	0,3300 ha		1,3850 ha
	wartość	18.804,32 zł	7.931,55 zł		26.735,87 zł
10. Tereny komunikacyjne	ilość	57,5241 ha	7,5683 ha	0,5159 ha	64,5765 ha
	wartość	1.431.386,17 zł	266.473,09 zł	100,12 zł	1.697.759,14 zł
11. Grunty pod wodami powierzchniowymi płynącymi	ilość	0,000 ha	2,2063 ha		2,2063 ha
	wartość	0,00 zł	37.718,91 zł		37.718,91 zł
12. Tereny różne	ilość	1,0162 ha			1,0162 ha
	wartość	20.400,00 zł			20.400,00 zł
<b>RAZEM:</b>	ilość	382,8499 ha	14,0934 ha	1,6099 ha	395,3334 ha
	wartość	6.827.758,01 zł	448.940,27 zł	2.663,12 zł	7.274.035,16 zł

#### Dzierżawa gruntów

Rodzaj dzierżawionego gruntu, stan na dzień 31.12.2017 r.

- rolny

71.4487 ha

- pod garaże

0,0037 ha

Grunty mienia komunalnego przekazanych w wieczyste użytkowanie, stan na dzień 31.12.2017 r.

- grunty na cele usługowo-handlowe

0,1900 ha

**Budynki na terenie Gminy Jaślińska – Grupa 1.**

Stan na dzień 31.12.2017 r. wartość brutto wynosi 9.980.755,10 zł a umorzenia wynosi 3.190.754,83 zł.

Tablica 3. Budynki na terenie Gminy Jaślińska.

Nazwa miejscowości	Wyszczególnienie budynków	Wartość budynku na 31.12.2016 r.	Umorzenie na 31.12.2016 r.	Wartość budynku na 31.12.2017 r.	Umorzenie na 31.12.2017 r.	Sposób wykorzystania
DALIOWA	Budynek mieszkalno – użytkowy poszkolny	380.014,80 zł	357.031,11 zł	380.014,80 zł	366.531,48 zł	Wynajmowany
	Budynek gospodarczy	4.147,75 zł	4.147,75 zł	4.147,75 zł	4.147,75 zł	Wynajmowany
	Budynek gospodarczy	5.287,50 zł	5.287,50 zł	5.287,50 zł	5.287,50 zł	
		<b>389.450,05 zł</b>	<b>366.466,36 zł</b>	<b>389.450,05 zł</b>	<b>375.966,73 zł</b>	
JAŚLIŚKA	Budynek szkolny	310.200,00 zł	310.200,00 zł	330.104,21 zł	321.892,24 zł	
	Budynek – garaż	14.479,00 zł	14.479,00 zł	14.479,00 zł	14.479,00 zł	Garaż
	Budynek wielofunkcyjny – GS	20.909,00 zł	10.760,30 zł	20.909,00 zł	11.283,02 zł	
	Budynek w rynku/Ośrodek Zdrowia	10.775,97 zł	6.895,60 zł	10.775,97 zł	7.165,00 zł	
	Budynek Domu Ludowego	12.085,91 zł	3.978,87 zł	736.850,75 zł	4.281,02 zł	Sala widowiskowa
	Zbiornik paliw	16.390,09 zł	10.257,24 zł	16.390,09 zł	10.994,79 zł	
	Zbiornik stalowy – podziemny V-5m3	8.000,00 zł	8.000,00 zł	8.000,00 zł	8.000,00 zł	

	Budynek z poddaszem	19.904,21 zł	11.194,63 zł	0,00 zł	0,00 zł	0,00 zł
	Budynek - magazyn paliw i smarów	7.014,00 zł	7.014,00 zł	7.014,00 zł	7.014,00 zł	Magazyn
	Budynek gospodarczy w Jaśliskach - przy blokach A i B	5.846,83 zł	5.846,83 zł	5.846,83 zł	5.846,83 zł	6 komórek dla lokatorów
	Budynek mieszkalny Budynek Jaśliskach blok A	70.818,55 zł	47.448,40 zł	70.818,55 zł	48.510,68 zł	2 lokale mieszkalne
	Budynek mieszkalny Budynek Jaśliskach blok B	151.765,86 zł	101.683,12 zł	151.765,86 zł	103.959,61 zł	4 lokale mieszkalne
	Budynek szkoły podstawowej wraz z salą sportową	6.752.439,04 zł	1.350.487,83 zł	6.752.439,04 zł	1.519.298,81 zł	Sale lekcyjne, hala sportowa
	Budynek biurowy nr 1 w Jaśliskach /po WOP/	625.691,22 zł	616.238,34 zł	625.691,22 zł	625.691,22 zł	Urząd Gminy
	Budynek mieszkalno-gospodarczy	15.844,75 zł	2.904,88 zł	15.844,75 zł	4.489,36 zł	Budynek zabytkowy
	Wieża przystankowa / rynek	0,00 zł	0,00 zł	0,00 zł	0,00 zł	
	Budynek gospodarczy / rynek	0,00 zł	0,00 zł	0,00 zł	0,00 zł	
	Budynek WC przy „starej szkole”	0,00 zł	0,00 zł	0,00 zł	0,00 zł	
	Zbiornik na wodę (k/ Domu Ludowego)	0,00 zł	0,00 zł	0,00 zł	57,28 zł	
		8.042.164,43 zł	2.507.389,04 zł	8.799.149,91 zł	2.692.962,86 zł	
<b>POSADA JAŚLISKA</b>	Budynek murowany „ZIL”	3.500,00 zł	3.500,00 zł	3.500,00 zł	3.500,00 zł	

	Budynek Domu Ludowego	413.415,35 zł	50.447,75 zł	413.415,35 zł	60.783,13 zł	Sala widowiskowa
	Remiza OSP	42.174,50 zł	10.329,80 zł	42.174,50 zł	11.384,16 zł	Magazyn sprzętu ppoż. i garaż
	Budynek murowany tartak	13,95 zł	13,95 zł	13,95 zł	13,95 zł	Tartak
	Budynek drewniany tartak	14,02 zł	14,02 zł	14,02 zł	14,02 zł	Skladzik przy tartaku
	Budynek magazynowy przy magazynach „ZIL”	0,00 zł	0,00 zł	10.000,00 zł	0,00 zł	
		<b>459.117,82 zł</b>	<b>64.305,52 zł</b>	<b>469.117,82 zł</b>	<b>75.695,26 zł</b>	
<b>SZKLARY</b>						
	Budynek Domu Ludowego	42.987,04 zł	8.597,44 zł	42.987,04 zł	9.672,12 zł	
		<b>42.987,04 zł</b>	<b>8.597,44 zł</b>	<b>42.987,04 zł</b>	<b>9.672,12 zł</b>	
<b>WOLA NIŻNA</b>						
	Budynek Domu Ludowego	214.374,28 zł	11.529,36 zł	256.041,50 zł	17.062,30 zł	Sala widowiskowa
		<b>214.374,28 zł</b>	<b>11.529,36 zł</b>	<b>256.041,50 zł</b>	<b>17.062,30 zł</b>	
<b>MOSZCZANIEC</b>						
	Budynek świetlicy wiejskiej	0,00 zł	0,00 zł	24.008,78 zł	19.395,56 zł	
		<b>0,00 zł</b>	<b>0,00 zł</b>	<b>24.008,78 zł</b>	<b>19.395,56 zł</b>	
	<b>RAZEM</b>	<b>9.148.093,62 zł</b>	<b>2.958.287,72 zł</b>	<b>9.980.755,10 zł</b>	<b>3.190.754,83 zł</b>	

**Budowle na terenie Gminy Jaśliska- Grupa 2.**  
Ewidencyjna wartość budowli, ogółem na dzień 31.12.2017 r. wynosi 12.571.656,42 zł, a umorzenie wynosi 2.944.544,94 zł.

Tablica 4. Budowle znajdujące się na terenie Gminy Jaśliska.

L.p.	Wyszczególnienie	Wartość brutto na 31.12.2016 r.	Umorzenie na 31.12.2016 r.	Wartość brutto na 31.12.2017 r.	Umorzenie na 31.12.2017 r.
1	Kanalizacje, sieci wodno – kanalizacyjne	1.075.180,87 zł	424.412,31 zł	1.602.898,60 zł	775.130,83 zł
2	Ogrodzenia budynków i budowli	258.231,41 zł	51.135,03 zł	268.231,41 zł	59.443,69 zł
3	Oświetlenie przy drogach i ulicach gminnych	236.954,07 zł	58.860,37 zł	321.453,75 zł	69.523,31 zł
4	Oczyszczalnie, hydrofornie	3.413.994,73 zł	234.895,91 zł	4.030.885,49 zł	871.080,52 zł
5	Drogi gminne i nawierzchnie uliczne	1.880.332,38 zł	223.136,44 zł	2.411.494,15 zł	720.357,63 zł
6	Obiekty sportowe i rekreacyjne	1.900.860,63 zł	281.242,10 zł	2.080.774,25 zł	403.129,72 zł
7	Mosty, wiadukty	254.884,58 zł	34.409,43 zł	1.855.918,77 zł	45.879,24 zł
	<b>RAZEM:</b>	<b>9.020.438,67 zł</b>	<b>1.308.091,59 zł</b>	<b>12.571.656,42 zł</b>	<b>2.944.544,94 zł</b>

**Kotły i maszyny energetyczne – Grupa 3**

Wartość brutto kotłów i maszyn energetycznych ogółem na dzień 31.12.2017 r. wynosi 124.566,24 zł umorzenie wynosi 66.242,09 zł z tego:

Tablica 5. Kotły i maszyny energetyczne na terenie Gminy Jaśliska.

L.p.	Wyszczególnienie	Wartość brutto na 31.12.2016 r.	Umorzenie na 31.12.2016 r.	Wartość brutto na 31.12.2017 r.	Umorzenie na 31.12.2017 r.
1	Piece CO	31.866,35 zł	28.299,35 zł	35.505,53 zł	32.188,22 zł
2	Piece CO olejowe	24.950,71 zł	24.950,71 zł	24.950,71 zł	24.950,71 zł
3	Agregaty prądotwórcze:	64.110,00 zł	4.615,46 zł	64.110,00 zł	9.103,16 zł
	<b>Razem</b>	<b>120.927,06 zł</b>	<b>57.865,52 zł</b>	<b>124.566,24 zł</b>	<b>66.242,09 zł</b>



**Maszyny, urządzenia i aparaty ogólnego zastosowania – Grupa 4**

Według stanu na 31.12.2017 r. figurującego w księgach rachunkowych, ogółem wartość maszyn, urządzeń i aparatów ogólnego zastosowania wynosi 618.269,33 zł, umorzenie wynosi 600.624,16 zł a w szczególności :

Tablica 6. **Maszyny, urządzenia i aparaty ogólnego zastosowania na terenie Gminy Jaśliska.**

L.p.	Wyszczególnienie	Wartość brutto na 31.12.2016 r.	Umorzenie na 31.12.2016 r.	Wartość brutto na 31.12.2017 r.	Umorzenie na 31.12.2017 r.
1	<b>Zestawy komputerowe</b> - Urząd Gminy Jaśliska - Szkoła Podstawowa w Jaśliskach - GOPS Jaśliska	394.391,07 zł 188.948,32 zł 19.163,84 zł	279.426,31 zł 188.948,32 zł 19.163,84 zł	394.391,07 zł 165.143,29 zł 19.163,84 zł	376.745,90 zł 165.143,29 zł 19.163,84 zł
2	<b>Urządzenia do kuchni Szkoła Podstawowa w Jaśliskach</b>	21.100,62 zł	21.100,62 zł	21.100,62 zł	21.100,62 zł
3	Inne	18.470,51 zł	18.470,51 zł	18.470,51 zł	18.470,51 zł
	<b>Razem</b>	<b>642.074,36 zł</b>	<b>527.109,60 zł</b>	<b>618.269,33 zł</b>	<b>600.624,16 zł</b>

**Specjalistyczne maszyny, urządzenia i aparaty – Grupa 5**

Ewidencyjna wartość specjalistycznych maszyn, urządzeń i aparatów, ogółem na dzień 31.12.2017 r. wynosi 69.581,73 zł oraz umorzenie 46.436,02 zł.

W skład grupy 5 wchodzi:

	<b>Wartość brutto</b>	<b>Umorzenie</b>
• Kosiarki i maszyny		
- Urząd Gminy Jaśliska	12.950,08 zł	12.239,08 zł
- Szkoła Podstawowa w Jaśliskach	12.690,00 zł	6.832,00 zł
• Piec:		
- Urząd Gminy Jaśliska	13.299,04 zł	8.223,26 zł
- Szkoła Podstawowa w Jaśliskach	24.592,61 zł	18.362,51 zł
• Zagęszczarka do kostki	5.500,00 zł	229,17 zł
• Maszyna do szycia	550,00 zł	550,00 zł
<b>Razem</b>	<b>69.581,73 zł</b>	<b>46.436,02 zł</b>

**Urządzenia techniczne – Grupa 6**

Ogółem wartość brutto urządzeń technicznych, na dzień 31.12.2017 r. wynosi 1.248.891,56 zł, a umorzenie 657.937,06 zł z tego:

Tablica 7. Urządzenia techniczne na terenie Gminy Jasłiska.

Lp.	Wyszczególnienie	Wartość brutto na 31.12.2016 r.	Umorzenie na 31.12.2016 r.	Wartość brutto na 31.12.2017 r.	Umorzenie na 31.12.2017 r.
1	Centrale telefoniczne	5.258,25 zł	1.095,48 zł	5.258,25 zł	1.332,10 zł
2	Przełączniki telewizyjne	80.163,41 zł	80.163,41 zł	80.163,41 zł	80.163,41 zł
3	Urządzenia ppoż./pompy, motopompy, inne	154.902,05 zł	101.367,85 zł	153.553,19 zł	107.131,46 zł
4	Urządzenia klimatyzacyjne	5.043,00 zł	714,43 zł	5.043,00 zł	1.218,73 zł
5	Urządzenia nieprzemysłowe	889.694,66 zł	177.938,93 zł	889.694,66 zł	355.877,86 zł
6	Inne zestawy łączności	64.617,67 zł	64.617,67 zł	74.098,67 zł	74.098,67 zł
	- Urząd Gminy Jasłiska	27.046,00 zł	27.046,00 zł	27.046,00 zł	27.046,00 zł
	- Szkoła Podstawowa w Jasłiskach	37.571,67 zł	37.571,67 zł	47.052,67 zł	47.052,67 zł
7	System monitoringu	3.861,19 zł	3.861,19 zł	3.861,19 zł	3.861,19 zł
	- Urząd Gminy Jasłiska	3.006,19 zł	3.006,19 zł	3.006,19 zł	3.006,19 zł
	- Szkoła Podstawowa w Jasłiskach	855,00 zł	855,00 zł	855,00 zł	855,00 zł
8	Aparaty fotograficzne	26.493,74 zł	23.047,29 zł	37.219,19 zł	34.253,64 zł
	- Urząd Gminy Jasłiska	4.809,00 zł	1.362,55 zł	4.809,00 zł	1.843,45 zł
	- Szkoła Podstawowa w Jasłiskach	21.684,74 zł	21.684,74 zł	32.410,19 zł	32.410,19 zł
	<b>RAZEM:</b>	<b>1.230.033,97 zł</b>	<b>452.806,25 zł</b>	<b>1.248.891,56 zł</b>	<b>657.937,06 zł</b>

**Środki transportu – Grupa 7**

Wartość brutto środków transportu ogółem na dzień 31.12.2017 r. wynosi 416.571,74 zł oraz umorzenie 208.722,94 zł z tego:

**Tablica 8. Środki transportu na terenie Gminy Jaslika.**

<i>L-p.</i>	<i>Wyszczególnienie</i>	<i>Wartość brutto na 31.12.2016 r.</i>	<i>Umorzenie na 31.12.2016 r.</i>	<i>Wartość brutto na 31.12.2017 r.</i>	<i>Umorzenie na 31.12.2017 r.</i>
1	Samochody OSP + przyczepy	174.475,39 zł	128.466,38 zł	176.294,39 zł	144.939,44 zł
2	Wóz asenizacyjny	196.725,35 zł	27.535,82 zł	196.725,35 zł	55.077,37 zł
3	Samochód ciężarowy	43.296,00 zł	0,00 zł	43.552,00 zł	8.706,13 zł
	<b>RAZEM:</b>	<b>414.496,74 zł</b>	<b>156.002,20 zł</b>	<b>416.571,74 zł</b>	<b>208.722,94 zł</b>

**Narzędzia, przyrządy, ruchomości i wyposażenie – Grupa 8**

Ogółem wartość brutto narzędzi, przyrządów, ruchomości i wyposażenia, na dzień 31.12.2017 r. wyniosła 1.055.895,48 zł oraz umorzenie 1.009.763,24 zł z tego:

**Tablica 9. Narzędzia, przyrządy, ruchomości i wyposażenie na terenie Gminy Jasłiska.**

Lp.	Wyszczególnienie	Wartość brutto na 31.12.2016 r.	Umorzenie na 31.12.2016 r.	Wartość brutto na 31.12.2017 r.	Umorzenie na 31.12.2017 r.
1	Kserokopiarki: - Urząd Gminy Jasłiska - Szkoła Podstawowa w Jasłiskach	6.993,20 zł 8.762,00 zł	6.993,20 zł 8.762,00 zł	6.993,20 zł 8.762,00 zł	6.993,20 zł 8.762,00 zł
2	Cieplomierz	8.110,60 zł	8.110,60 zł	8.110,60 zł	8.110,60 zł
3	Wiaty przystankowe	22.911,77 zł	19.672,77 zł	24.911,77 zł	22.644,47 zł
4	Sprzęt nagłaśniający, sprzęt sportowy, estrady, podesty – ZSP w Jasłiskach	6.043,46 zł	6.043,46 zł	6.864,68 zł	6.864,68 zł
5	Pozostałe narzędzia - Urząd Gminy Jasłiska - Szkoła Podstawowa w Jasłiskach - GOPS w Jasłiskach	330.398,69 zł 621.195,58 zł 11.409,04 zł	274.291,56 zł 586.827,82 zł 11.409,04 zł	350.835,27 zł 637.787,98 zł 11.629,98 zł	329.882,16 zł 614.876,15 zł 11.629,98 zł
	<b>Razem</b>	<b>997.445,61 zł</b>	<b>1.015.824,34 zł</b>	<b>1.055.895,48 zł</b>	<b>1.009.763,24 zł</b>

**Inwestycje w toku, wg stanu na dzień 31.12.2017 r.**

1. Węgierski szlak wina	25.810,00 zł
2. Przebudowa bieżni przy boisku sportowym w Jaśliskach	14.800,00 zł
3. Budowa oświetlenia w ciągu drogi woj. nr 897 w Posadzie Jaśliskiej	4.500,00 zł
4. Kanalizacja w Jaśliskach, Daliowej, Posadzie Jaśliskiej i Woli Niżnej	143.715,58 zł
5. Budowa oświetlenia ulicznego do UG Jaśliska	1.000,00 zł
6. Budowa oświetlenia ulicznego w m. Posada Jaśliska „Bilasówka”	3.050,00 zł
7. Budowa oświetlenia ulicznego w m. Posada Jaśliska	1.000,00 zł
8. Budowa oświetlenia na dz. nr. 269/2	492,00 zł
9. Przebudowa boiska przy ZSP w Jaśliskach	11.800,00 zł
10. Witacze	3.746,00 zł
11. Witacze w Moszczańcu	705,00 zł
12. Budowa szalet publicznych w Daliowej	5.004,99 zł
13. Początek tkwi w naturze	10.763,85 zł
14. Dobudowa do budynku ZSP pomieszczeń na Przedszkole	35.916,00 zł
15. Rozbudowa budynków użyteczności publicznej w Jaśliskach	30.750,00 zł
16. Termomodernizacja budynków wielorodzinnych w Jaśliskach	33.664,80 zł
17. Budowa zjazdów na działki gminne	4.920,00 zł
18. Przebudowa drogi dz. 217 w Daliowej	15,80 zł
19. Przebudowa drogi dz. 169 w Daliowej	15,75 zł
20. Operat szacunkowy działki nr ewid. 3426/1 w Posadzie Jaśliskiej w celu sprzedaży	250,00 zł
21. Operat szacunkowy działki nr ewid. 283/2 w Daliowej w celu sprzedaży	250,00 zł
22. Operat szacunkowy działki nr ewid. 304, 311, 2500/4, 2500/3, 2680 w Jaśliskach i dz. nr ewid. 3449 w Posadzie Jaśliskiej	800,00 zł
23. Operat szacunkowy działki nr ewid. 1382, 1522/4, 1522/3 w Jaśliskach i 325, 113/3 w Woli Niżnej	1.000,00 zł
24. Podział działki nr ewid. 2500/1 w Jaśliskach w celu sprzedaży	2.460,00 zł
25. Budowa przydomowej oczyszczalni ścieków w Woli Wyżnej	8.250,00 zł
26. Przebudowa przepustu w ciągu drogi gminnej G114535 w Daliowej	16.000,00 zł
27. Przebudowa, rozbudowa budynku OSP w Posadzie Jaśliskiej	19.070,00 zł
28. Instalacja systemów energii odnawialnej	15.780,00 zł
29. Energetyka rozproszona Lesko – Rymanów – Jaśliska	15.217,56 zł
30. Targowisko	8.610,00 zł
31. Poprawa gospodarki wodno – ściekowej w Moszczańcu	25.925,80 zł
32. Remont chaty w Jaśliskach	4.580,00 zł

-----  
**Razem**

**449.863,13 zł**

### Wyposażenie – konto „013”

Wartość wyposażenia (pozostałych środków trwałych) ogółem na dzień 31.12.2017 r, wynosi 1.159.495,86 zł, z tego:

Tablica 10. Konto „013”

<i>Lp.</i>	<i>Wyszczególnienie</i>	<i>Stan na 31.12.2016 r.</i>	<i>Stan na 31.12.2017 r.</i>
1	Urząd Gminy	269.852,08 zł	302.284,52 zł
2	Szkoła Podstawowa w Jasłiskach	819.467,16 zł	826.417,52 zł
3	Gminny Ośrodek Pomocy Społecznej w Jasłiskach	30.572,88 zł	30.793,82 zł
	<b>Razem</b>	<b>1.119.892,12 zł</b>	<b>1.159.495,86 zł</b>

### Zbiory biblioteczne – konto „014”

Wartość zbiorów bibliotecznych na dzień 31.12.2017 r. wynosi 177.252,74 zł.

Tablica 11. Konto „014”

<i>Lp.</i>	<i>Wyszczególnienie</i>	<i>Stan na 31.12.2016 r.</i>	<i>Stan na 31.12.2017 r.</i>
1	Szkoła Podstawowa w Jasłiskach	49.631,44 zł	69.679,61 zł
2	Gminna Biblioteka Publiczna w Jasłiskach	101.522,51 zł	107.573,13 zł
	<b>Razem</b>	<b>151.153,95 zł</b>	<b>177.252,74 zł</b>

**Wartości niematerialne i prawne – konto „020”**

Wartości niematerialne i prawne ogółem, na dzień 31.12.2017 r. wyniosły 102.624,05 zł., z tego:

Tablica 12. Konto „020”

<i>Lp.</i>	<i>Wyszczególnienie</i>	<i>Stan na 31.12.2016 r.</i>	<i>Stan na 31.12.2017 r.</i>
1.	Urząd Gminy	65.333,91 zł	64.962,01 zł
2.	Szkoła Podstawowa w Jasłiskach	28.578,15 zł	28.578,15 zł
3.	Gminny Ośrodek Pomocy Społecznej	9.083,89 zł	9.083,89 zł
	<b>RAZEM</b>	<b>102.995,95 zł</b>	<b>102.624,05 zł</b>



**Dochody z majątku Gminy Jaślika**  
stan na dzień 31.12.2017 r. według źródeł pochodzenia.

Tablica 13. Dochody Gminy Jaślika

<i>Lp.</i>	<i>Rodzaj dochodu</i>	<i>Stan na 31.12.2016r.</i>
1	Czynsze za lokale użytkowe i mieszkalne, dzierżawa gruntu.	163.871,24 zł
2	Opłata za dostarczanie wody	91.520,37 zł
3	Opłata za odprowadzanie ścieków	123.666,33 zł
4	Opłata za zarząd, użytkowanie i użytkowanie wieczyste nieruchomościami	141,00 zł
5	Opłata za gospodarowanie odpadami komunalnymi	146.868,33 zł
6	Sprzedaż majątku	8.796,37 zł
7	Wpływy z usług	1.754,70 zł
	<b>RAZEM</b>	<b>536.618,34 zł</b>

**WOJT**  
*Jaślika*  
mgr Adam Duńczak



Gminny Ośrodek Kultury i Czytelnictwa  
w Jaśliskach  
38-485 Jaśliska 30  
NIP 6842632442 REGON 180779280

Załącznik nr 3  
do Zarządzenia nr 26/2018  
z dnia 28 marca 2018 r.

URZĄD GMINY JAŚLISKA	
DATA	27. MAR. 2018
L. zał.	679
L. zał. ....	podpis <i>[Signature]</i>
otrzymuje	Skarbnik

**SPRAWOZDANIE ROCZNE Z WYKONANIA PLANU  
FINANSOWEGO GMINNEGO OŚRODKA KULTURY I  
CZYTELNICTWA W JAŚLISKACH ZA 2017 ROK**

2018 r.



Gminna Biblioteka Publiczna została powołana uchwałą Rady Gminy Jaśliska nr XIV/60/11 z dnia 29 września 2011 roku i rozpoczęła swoją działalność zgodnie z powołującą uchwałą od 1 grudnia 2011 roku na terenie Gminy Jaśliska.

W uchwale nr XIV/60/11 Rady Gminy Jaśliska z dnia 29 września 2011 r. w sprawie utworzenia i nadania Statutu Gminnej Bibliotece Publicznej w Jaśliskach wprowadzono zmiany polegające na zmianie nazwy na Gminny Ośrodek Kultury i Czytelnictwa w Jaśliskach zwany dalej GOK (Uchwała zmieniająca XXI/124/16 Rady Gminy Jaśliska).

GOK jest samorządową instytucją kultury dla której organizatorem jest Gmina Jaśliska, korzystająca nieodpłatnie z mienia komunalnego Gminy Jaśliska.

W ramach GOK prowadzona jest Biblioteka Publiczna jako wewnętrzna komórka organizacyjna.

**Gminny Ośrodek Kultury i Czytelnictwa w Jaśliskach zatrudnia:**

- p.o. dyrektor na pełen etat;
- pracownika do spraw opracowywania i wdrażania projektów na pełen etat;
- klubowego na ½ etatu;
- głównego księgowego na 1/8 etatu.

**PRACA BIBLIOTEKI W LICZBACH**

W okresie od 01.01.2017 r. do 31.12.2017 r. bibliotekę odwiedziło 1190 osoby.

W sumie wypożyczono - 1353 woluminów.

Stan księgozbioru na dzień 12.31.2017 r. - 3432 woluminów.

**Gminny Ośrodek Kultury i Czytelnictwa w Jaśliskach czynny:**

Poniedziałek: 9:00-19:00

Wtorek: 7:00-15:00

Środa 7:00 - 15:00

Czwartek 7:00 - 15:00

Piątek 9:00-19:00



Podsumowanie rocznej działalności  
Gminnego Ośrodka Kultury i Czytelnictwa w Jaśliskach,  
w której bezpośrednio uczestniczyli pracownicy GOK lub pomagali w organizacji

### Styczeń

- **02.01.** Zmiana godzin pracy Gminnego Ośrodka Kultury i Czytelnictwa w Jaśliskach oraz Biblioteki Publicznej. Obecne godziny pracy przedstawiają się następująco:
  - Poniedziałek 9:00 – 19:00
  - Wtorek – Czwartek 7:00 – 15:00
  - Piątek 9:00 – 19:00
- **02.01.** Rozpoczęcie prac polegających na uporządkowaniu zbiorów bibliotecznych
- **06.01.** Występ Jaśliskiego Chóru Kameralnego w stodole z inicjatywy Fundacji Pomosty Karpat
- **10.01.** Udział w spotkaniu komitetu organizacyjnego I Beskidzkiego Forum Stowarzyszeń w Dukli
- **15.01.** w niedzielę popołudnie Jaśliski Chór Kameralny wziął udział w Noworocznym Koncercie i Kolęd i Pastorałek, który odbył się w kościele parafialnym w Iwoniczu Zdroju. W repertuarze znalazły się m.in. takie utwory jak: "Oj Małuśki", "Północ już była" czy "Nowa radist stała". Podczas koncertu zaprezentował się również lokalny Chór Cantate z Iwonicza.
- **22.01.** Jaśliski Chór Kameralny bierze udział w noworoczno-świętecznym koncercie w Przemyślu w kościele ojców Franciszkanów.
- **29.01.** V jubileuszowe Jaśliskie Kolędowanie. W tegorocznej edycji uroczystości wzięło udział 4 chóry: Chór Kameralny "Laudis" pod batutą Janusza Ziomka, Schola Kapucyńska z Krosna wraz z dyrygentem Iwoną Tylką, Chór Cantate z Iwonicza pod kierownictwem Grzegorza Przepióry oraz Jaśliski Chór Kameralny kierowany przez Edytę Wilczek - Prezesa Stowarzyszenia Na Styku Kultur. Licznie zgromadzona publiczność miała okazję wysłuchać ciekawych aranżacji kolęd i pastorałek. Na zakończenie, tradycyjnie odbyło się wspólne kolędowanie połączonych chórów. "Cicha noc" jak nigdy wcześniej wypełniła każdy zakamarek Jaśliskiego Sanktuarium.

### Luty

- **06.02.** Złożenie wniosku do Lokalnej Grupy Działania „Dorzecze Wisłoka” w imieniu Stowarzyszenia „Na Styku Kultur”. Wniosek dotyczył grantu w ramach poodziałania 19.2 "Wsparcie na wdrażanie operacji w ramach strategii rozwoju lokalnego kierowanego przez społeczność" objętego PROW na lata 2014-2020". Stowarzyszenie z pomocą GOK realizować będzie projekt pt. „Rozwijanie działalności Jaśliskiego Chóru Kameralnego poprzez zakup strojów galowych i sprzętu dokumentującego działalność". Kwota uzyskanego dofinansowania to **5 453,00 zł.**
- Zakup książek do biblioteki 100 szt. Kwota **1 569,68 zł.**
- **15.02.** Udział w szkoleniu dotyczącym wypełniania wniosków w generatorze w ramach Podkarpackich Inicjatyw Lokalnych

- **27.02.** Międzynarodowy Dzień Języka Ojczystego w Zakładzie Karnym w Moszczańcu – Na zaproszenie wychowawców z ZK przedstawiłyśmy prezentację multimedialną na temat historii naszego języka. Zwróciłyśmy uwagę na zasady dobrej komunikacji, które w realiach izolacji penitencjarnej mają duże znaczenie. Mając na względzie fakt, iż w aktualnych czasach co raz bardziej możemy mówić o zaniku kultury języka polskiego, przypomnienie wartości tego poniekąd narodowego dobra jest czymś znaczącym i istotnym. Dla skazanych, którzy odbywają karę pozbawienia wolności, a tym samym bardzo często posługują się tzw. "gwarą więzienną", udział w takich zajęciach miał edukacyjny wymiar, ale był też ciekawą formą prowadzonej wobec nich profilaktyki.
- **28.02.** Ostatni Klubu Seniora – współorganizacja imprezy z Fundacją Pomosty Karpat

### Marzec

- **04.03.** Gminne eliminacje tenisa stołowego na hali sportowej w Zespole Szkół w Jaśliskach odbyły się eliminacje Olimpiady Tenisa Stołowego. W zawodach wzięło udział 21 uczestników, którzy wystąpili w 5 kategoriach wiekowych. Rozgrywkom towarzyszył bardzo wyrównany poziom gry oraz duża determinacja ze strony zawodników. Opiekę nad przebiegiem zawodów sprawował Pan Ryszard Chowaniec. Nie zabrakło również Wójta Gminy Jaśliska Pana Adama Dańczaka, który wręczył zwycięzcom nagrody rzeczowe oraz dyplomy. Teraz przed wygranymi etap rozgrywek na szczeblu powiatowym.
- **05.03.** Gminny Dzień Kobiet - W programie znalazło się m.in. wystąpienie Pani Anny Nowakowskiej założycielki Stowarzyszenia na Rzecz Walki z Chorobami Nowotworowymi SANITAS, która opowiedziała o tym jak ważna jest profilaktyka zdrowotna, dlaczego i kiedy trzeba się badać oraz czym zajmuje się Stowarzyszenie SANITAS. W przerwie Pani Monika Wietecha - psycholog, wprowadziła Panie w błogi stan odprężenia poprzez technikę relaksacyjną. Na zakończenie wystąpił bieszczadzki artysta Piotr Rogala "Rogalik", który swoją muzyką zaczarował wszystkie Panie. Nie obyło się także bez upominków i kwiatów, które wręczył Wójt Gminy Jaśliska Pan Adam Dańczak. Poczęstunek w formie przekąsek przygotowali Pani Iwona Kaszkowska i Paweł Puzyrewski.
- **08.03.** Udział w Konferencji z okazji Dnia Kobiet w Ustrzykach Dolnych
- **18.03.** I Forum Stowarzyszeń Beskidu Niskiego Dukla 2017 - Przedstawiciele organizacji pozarządowych z terenu powiatu Sanockiego, Jasielskiego i Krośnieńskiego oraz 9 miast i gmin: Chorkówka, Dębowiec, Dukla, Iwonicz Zdrój, Jaśliska, Komańcza, Krempna, Nowy Żmigród, Osiek Jasielski - spotkali się w Dukli na I Forum Stowarzyszeń Beskidu Niskiego. Konferencja była okazją do wymiany doświadczeń, prezentacji swojego dorobku oraz nakreślenia przyszłej współpracy. Nagrodzono również najbardziej aktywne stowarzyszenia i organizacje działające w poszczególnych gminach. Z rąk Wójta Gminy Jaśliska Adama Dańczaka nagrodę i wyróżnienie odebrała Pani Edyta Wilczek - Prezes Stowarzyszenia "Na Styku Kultur". Doceniono również pracę Pana Marka Kubina - Prezesa Fundacji "Pomosty Karpat"
- **19.03.** Towarzyskie rozgrywki w tenisie stołowym na Słowacji - niedziela 19 marca upłynęła pod znakiem aktywności fizycznej. Jaśliska drużyna w składzie: Wacław Futyma, Robert Porada, Paweł Puzyrewski, Marek Kubin i Dariusz Wilczek wzięli udział w towarzyskich rozgrywkach z drużyną Tj Družstevnik Čertižné ze Słowacji.
- **25.03.** Powiatowe eliminacje w tenisie stołowym - Moc sportowych emocji zafundowali nam uczestnicy powiatowych eliminacji Olimpiady Tenisa Stołowego, które miały odbyły się w Świerzowej Polskiej. Cała nasza dziewiątka zawodników



wykazała się dużymi umiejętnościami i niesamowitym duchem walki. Tym razem to dziewczyny okazały się górą. Iwona Orlińska w swojej kategorii wiekowej 17-19 lat zajęła I miejsce. Na podium znalazła się również Wiktoria Gwiżdż, która otrzymała brązowy medal w kategorii 14-16 lat

- **31.03.** Udział pracowników w szkoleniu z zakresu kursu I pomocy

## Kwiecień

- **11.04.** Wizyta robocza w Parkach Krajobrazowych oraz Nadleśnictwie Dukla w sprawie ustalenia oznakowania szlaku turystycznego Piotruś-Polany Surowiczne
- **12.04.** Nawiązanie współpracy z Muzeum Zbiornicy Chrystusa Frasobliwego w Jeżowie i przekazanie prac Jana Farbańca z Woli Niżnej i Marka Słabczyńskiego z Jaśliska.
- **17.04.** Organizacja zabawy w Lany Poniedziałek wspólnie z OSP Posada Jaśliska
- **21.04.** Szkolenie pracowników z systemu komputerowego MAK+ - w szkoleniu podstawowym spotkali się bibliotekarze z 19. bibliotek podkarpackich. Ważną częścią szkolenia było omówienie wymiernych korzyści z wprowadzenia wypożyczania elektronicznego, zarówno dla bibliotek, jak i dla samych czytelników. W programie szkolenia podstawowego znalazły się także treści dotyczące specyfiki pracy w centralnym systemie katalogowym, aspekty związane z praktycznym przygotowaniem biblioteki do komputeryzacji, m.in. wymagań sprzętowych, czytników kodów kreskowych, drukarek. Szczegółowo omówiono poszczególne moduły programu i ich funkcjonalności, m.in. moduł katalog, moduł magazyn oraz raporty.
- **22.04.** Międzynarodowy turniej tenisa stołowego – rewanż - W sobotę popołudnie rozegrano towarzyski mecz tenisa stołowego pomiędzy zawodnikami ze Słowacji - Čertižné a drużyną z Jaśliska. Nie zabrakło wielu sportowych emocji i wielu ciekawych meczy, które zakończone zostały podziękowaniami i drobnymi upominkami dla zawodników, które wręczył Wójt Gminy Jaśliska - Adam Dańczak.

## Maj

- **03.05.** 226. Rocznica przyjęcia Konstytucji 3-go Maja, Gminny Dzień Strażaka oraz Beskidzki Eko Jarmark "Jedźmy Swoje"
- **17.05.** Podnoszenie kwalifikacji przez pracowników poprzez rozpoczęcie kursu e-learningowego w zakresie pracownik kulturalno-oświatowy prowadzony przez Studium Prawa Europejskiego
- **18.05.** Tydzień bibliotek – Przeprowadzenie zajęć dla skazanych z Zakładu Karnego w Moszczańcu
- **21.05.** Zorganizowanie spotkania z Dzielnicowym - W niedzielne popołudnie Mieszkańcy Gminy Jaśliska uczestniczyli w spotkaniu z Dzielnicowym st.sierż. Michałem Torbą oraz podkom.Jerzym Szwastem - Komendantem Komisariatu Policji w Dukli. Zaproszeni goście odpowiadali na pytania związane z bezpieczeństwem publicznym, przestrzegali Mieszkańców o grążących im niebezpieczeństwach tj. kradzieże, oszustwa, przybliżyli również zebranym specyfikę pracy dzielnicowych.
- **25.05.** Obchody Powiatowego Dnia Działacza Kultury - Uroczystości odbyły się w Domu Ludowym w Targowiskach. Nagrodę Starosty Krośnieńskiego odebrał

mieszkaniec Jaślisk Janusz Puchalik. /Wniosek na odznaczenie napisany i złożony przez GOK/

- **29.05.** Szkolenie pracowników zorganizowane przez Krośnieńską Bibliotekę Publiczną. Odbyło się ono w ramach projektu pn. „Biblioteka jutra zmienia się!” z Programu MKiDN „Partnerstwo dla książki”. Zajęcia poprowadził Bartłomiej Kiełtyka z Działu Promocji MBP w Gorlicach.
- **29.05.** Uzyskanie dofinansowania w ramach programu "Kraszewski. Komputery dla bibliotek 2017". Dzięki czemu Gminna Biblioteka Publiczna wzbogaci się o dwa pełne zestawy komputerowe oraz drukarkę. Kwota dofinansowania **10 319,00 zł.** Wkład własny **1 821,00 zł.**
- **27.05.** Ultramaraton Jaga-Kora - odbył się ultramaraton na trasie Jaga-Kora, który przebiegał przez Gminę Jaśliska. Trasa bazuje w dużej mierze na otwartej 24 listopada 2012 Trasie Kurierskiej „Jaga-Kora”. Powstała ona dzięki współpracy Lokalnej Organizacji Turystycznej „Beskid Niski”, Centrum Sportu i Rekreacji Uniwersytetu Rzeszowskiego i Sekcji turystycznej „Watra” KU AZS UR. Dzięki tej współpracy powstała nowa atrakcyjna turystycznie jak i historycznie 27 kilometrowa trasa. Została ona wytyczona na bazie danych historycznych, dawnych map i opowieści. Została odpowiednio zaadaptowana do panujących obecnie warunków terenowych. Trasa Ultramaratonu przebiega ponadto wieloma innymi ciekawymi ścieżkami, które nie znajdują się na już wytyczonym szlaku, jednak również były używane przez dziesiątki lat na potrzeby obronności jak i przez ludność lokalną.
- **31.05.** Rozesłanie pism do sponsorów o wsparcie organizacji imprezy pod hasłem „Powitania Lata”

#### Czerwiec

- **05-06.06.** Forum Partnerskim "Zyskaj milion ... przyjaciół i pomysłów" - wzięliśmy udział w Forum Partnerskim "Zyskaj milion ... przyjaciół i pomysłów" organizowanym w ramach programu Interreg Polska-Słowacja. Wymiana doświadczeń, ciekawe metody aktywizacyjne, dyskusje w grupach tematycznych - to tylko niektóre z atrakcji zaplanowanych przez organizatorów. Spotkanie zaowocowało nawiązaniem nowych kontaktów ze stroną Słowacką co mamy nadzieję przełoży się już niedługo na wspólną realizację pomysłów w formie projektów
- **05.06** Organizacja Dnia Dziecka w świetlicy Wiejskiej w Moszczańcu
- **09.06.** Uroczystości na Jasielu - W obchodach 71. rocznicy wydarzeń na Jasielu wzięli udział kombatanci i weterani wojskowi, samorządowcy, harcerze, przedstawiciele służb mundurowych, funkcjonariusze Straży Granicznej, przedstawiciele społeczeństwa Ziemi Sanockiej oraz leśnicy. Główne uroczystości odbyły się przy pomniku żołnierzy WOP i funkcjonariuszy MO poległych i zamordowanych podczas walk z oddziałami UPA. Montaż słowno-muzyczny zaprezentowały drużyny zuchów i harcerzy ZSP w Jaśliskach. Kwiaty pod pomnikiem złożył Wójt Gminy Jaśliska Adam Dańczak oraz Dyrektor Zespołu Szkół w Jaśliskach Katarzyna Dubis.
- **09.06.** Reaktywacja Koła Gospodyń Wiejskich w Posadzie Jaśliskiej połączona ze zgłoszeniem koła do plebiscytu gazety ogłoszonego przez gazetę codzienną Nowiny oraz Podkarpacką Izbę Rolniczą
- **09.06.** XX Rocznicą odwiedzin Papieża Jana Pawła II w Krośnie – Występ Jaśliskiego Chóru Kameralnego w oficjalnych uroczystościach w Targowiskach

- **10.06.** Piknik rodzinny – współorganizacja z Radą Rodziców oraz Zespołem Szkół
- **11.06.** Międzynarodowy Przegląd Chórów Kościelnych i Cerkiewnych
- **12.06.** Szkolenie pracowników - zorganizowane przez Krośnieńską Bibliotekę Publiczną. Odbyło się ono w ramach projektu pn. „Biblioteka jutra zmienia się!” z Programu MKiDN „Partnerstwo dla książki”. Tematyka „Zrób to sam ! – jak zaprojektować działania do i z młodzieżą”
- **13.06.** Ogólnopolska akcja „Noc Bibliotek” – przeprowadzenie zajęć dla dzieci z gimnazjum związanych z czytelnictwem i promocją bibliotek wspólnie z Biblioteką Szkolną
- **26.06.** Ogłoszenie konkursu na Najlepszego Wakacyjnego Czytelnika – rozwiązanie konkursu planowane jest na 27 sierpnia na Gminne Święto Plonów

## Lipiec

- **04.07.** Ogłoszenie konkursu na Najpiękniejszy Ogród Przydomowy - rozwiązanie konkursu planowane jest na 27 sierpnia na Gminne Święto Plonów
- **04.07.** Wizyta w Nadleśnictwie Rymanów w sprawie oznakowania trasy pieszej z „Piotrusia” na „Polany”. Pozytywne zaopiniowanie propozycji przebiegu szlaku oraz podjęcie wspólnych działań zmierzających do oznaczenia trasy.
- **16.07.** Turniej Sołectw w Piłce Nożnej Gminy Jaślika – wzięło udział 3 sołectwa: Wola Niżna, Posada Jaślika i Moszczaniec. Po zaciętej rywalizacji tegoroczna palma zwycięstwa przypadła Gospodarzom czyli zawodnikom z Moszczańca. Drugie miejsce zajęła drużyna reprezentująca sołectwo Posada Jaślika a brąz zdobyli zawodnicy z Woli Niżnej
- **18.07.** Złożenie wniosku do Biblioteki Narodowej w ramach programu ministerialnego „Zakup nowości wydawniczych ze środków finansowych Ministra Kultury i Dziedzictwa Narodowego”. Wymagany wkład własny 1 500,00 zł. dotacja z ministerstwa 3 500,00 zł. W sumie na zakup książek do biblioteki wydane zostanie 5 000,00 zł.
- **20.07.** W bibliotece miała miejsce coroczna kontrola przedstawicieli Krośnieńskiej Biblioteki Publicznej, w wyniku której dokonano przeglądu bieżącej dokumentacji oraz udzielono wskazówek odnośnie postępowania z brakującymi pozycjami.
- **22.07.** Impreza pod hasłem „Powitanie lata w Jaśliskach”. W II Jaśliskim Półmaratonie wzięło udział 46 zawodników z najbliższych okolic ale i z całej Polski, m.in. z Lubaczowa, Rzeszowa, Czeladzi, Mińska Mazowieckiego, Nowego Sącza czy Wisły. W godzinach popołudniowych drużyna LKS Jasiołka Jaślika podjęła na swoim boisku drużynę z Obec Certizne ze Słowacji. W I Międzynarodowym Turnieju Towarzyskim w Piłce Nożnej drużyna gospodarzy pokonała gości ze Słowacji 11:1. Wieczorem dla Mieszkańców wystąpił zespół Chrząszcze oraz zespół Diamond Duo z Iwonicza.
- **30.07.** Szczawne – Piknik Wołowy organizowany przez Podkarpacką Izbę Rolniczą, w którym udział wzięło KGW z Posady Jaśliskiej prezentując potrawy z wołowiny.

## Sierpień

- **07.08.** Zakończenie zbierania zgłoszeń na konkurs „Na najpiękniejszy ogród”. Wpłynęło 14 zgłoszeń.
- **27.08.** Gminne Święto Plonów 2017. - Dożynki Gminy Jaślika 2017 przeszły już do historii. Po raz pierwszy od niepamiętnych czasów pogodowa aura dała znać o swojej nieprzewidywalności. Zanim natura dała się nam we znaki odprawiona zostało

nabożeństwo dożynkowe w intencji par małżeńskich obchodzących jubileusz 50-lecia pożycia małżeńskiego. O oprawę mszy świętej zadbał Chór i Orkiestra Kameralna NICOLAUS z Kraczkowej, która zachwyciła zebranych przepięknie wykonanym koncertem. Następnie z rąk Adama Dańczaka Wójta Gminy Jaśliska w towarzystwie Pani Doroty Chilik Wiceprzewodniczącej Sejmiku Województwa Podkarpackiego medale otrzymało 8 par małżeńskich odznaczonych przez Prezydenta RP Medalami za Długoletnie Pożycie Małżeńskie. Dla nagrodzonych zagrał zespół wokalo-instrumentalny "Jacy tacy", po których na scenie pojawiła się zespół "Mali Łęczanie" oraz "Łęczanie" pod kierownictwem niepowtarzalnego Henryka Kyca, który wszelkimi sposobami próbował przegonić chmury, które zawisły nad jaśliskim rynkiem. Niestety pomimo usilnych prób nie udało się odczarować pogody, która skutecznie pokrzyżowała część planów. Całe szczęście, ku uciesze wszystkich zebranych wieczorową porą aura nieco odpuściła, dzięki czemu na scenie mógł wystąpić Zespół Jabadu, który do późnych godzin nocnych bawił liczną zgromadzoną publiczność.

## Wrzesień

- **02.09.** Gminny Ośrodek Kultury i Czytelnictwa postanowił zaangażować się w tegoroczną edycję Narodowego Czytania. W ramach współpracy z Zakładem Karnym w Moszczańcu pracownicy GOK udali się do skazanych gdzie wspólnie odczytane zostały fragmenty „Wesela”.
- **07.09.** "Bezpieczna droga do szkoły" W ramach akcji „Bezpieczna droga do szkoły” sierż. sztab. Michał Torba spotkał się z dziećmi ze Szkoły Podstawowej w Jaśliskach. Celem działań było zapoznanie najmłodszych z najważniejszymi przepisami o ruchu drogowym. Dzielnicowy udzielił dzieciom cennych wskazówek odnośnie bezpiecznego poruszania się w drodze do szkoły. Zaznaczył jak ważnym czynnikiem zwiększającym bezpieczeństwo w ruchu drogowym, jest noszenie elementów odblaskowych. Podczas akcji dzieci miały możliwość zastosowania w praktyce zdobytej wiedzy podczas ćwiczeń na zewnątrz. Na zakończenie pracownicy GOK rozdali najmłodszym prezenty w postaci odblaskowych opasek oraz planów lekcji.
- **17.09.** Jesienna Kariczka w Komańczy - Na zaproszenie Koła Gospodyń Wiejskich Szczawne-Kulaszne oraz Gospodarzy obiektu PTTK Leśna Willa w Komańczy kapela "Jacy Tacy" z Jaślisk wystąpiła podczas spotkania promującego region Beskidu Niskiego. Powitania zaproszonych gości dokonał Roman Bzdyk oraz Robert Piechocki - organizatorzy tego wydarzenia. Goście mieli okazję wysłuchać wspaniałych koncertów zespołu Lem My oraz Śpiwanka. Nie obyło się również bez czegoś dla ciała czyli poczęstunku przygotowanego przez Panie ze Stowarzyszenia Społeczno-Kulturalnego na Rzecz Rozwoju Wsi Szczawne i Kulaszne.
- **21.09.** Z inicjatywy Stowarzyszenia Rozwoju Jaślisk i Okolic w Lipowcu powstała ścieżka dydaktyczno-przyrodnicza. Jak podkreślają władze stowarzyszenia potrzeba ścieżki wyniknęła z konieczności udostępnienia mieszkańcom gminy, młodzieży szkolnej, turystom przebywającym w gospodarstwach agroturystycznych możliwości podniesienia świadomości ekologicznej, promowania i wspierania ochrony przyrody. Na uwagę zasługuje fakt iż jest to pierwsza i jedyna taka ścieżka w gminie. Korzystanie ze ścieżki przyrodniczo-dydaktycznej w Lipowcu pozwoli efektywnie wdrażać instrumenty chroniące środowisko, wpłynie na ograniczenia antropopresji wynikającej z rozwoju turystyki. Inicjatywa realizowana była w ramach projektu „Karpackie Inicjatywy Lokalne 2 finansowanego przez Narodowy Fundusz Ochrony Środowiska i Gospodarki Wodnej w Warszawie”. W uroczystym otwarciu udział

wzięli uczniowie ze szkół w Jaśliskach, Dukli i Iwoniczu. Nie zabrakło również przedstawicieli Nadleśnictwa Rymanów, Dukla oraz Zespołu Karpackich Parków Krajobrazowych w Krośnie oraz władz lokalnych.

#### **Październik**

- **01.10.** Kolejna edycja Biegu Papieskiego ku czci św. Jana Pawła II. Tegoroczna aura doskonale sprzyjała sportowym zmaganiom i przyciągnęła bardzo dużą ilość uczestników.
- **04.10.** Wspaniały jubileusz 97. rocznicy urodzin obchodziła Pani Franciszka Kurdyła. Delegacja w osobach Wójta Gminy Jaśliska Adama Dańczaka, pracownika urzędu Gminy Pani Beaty Madej oraz pracowników Gminnego Ośrodka Kultury i Czytelnictwa złożyła wizytę Jubilatce z życzeniami wielu jeszcze lat życia w dobrym zdrowiu i pogodzie ducha.
- **27.10.** Międzynarodowe Targi Książki w Krakowie
- **30.10.** Dzień seniora - 30 września w Domu Ludowym w Jaśliskach odbył się II Dzień Seniora. Uroczystość rozpoczęła się od nabożeństwa podczas, którego modlono się o zdrowie dla wszystkich Seniorów z Gminy Jaśliska. Następnie w części artystycznej licznie zgromadzeni Seniorzy mogli podziwiać program słowno-muzyczny przygotowany przez zespół "Szarotki" z Dukli. Po poczęstunku dla gości zagrał rodzinny zespół "Jacy Tacy", w którego rytm Seniorzy bawili się do późnych godzin wieczornych.

#### **Listopad**

- **09.11.** Złożenie wniosku w ramach projektu grantowego Fundacji BGK „Moja mała ojczyzna” na kwotę 13 850 zł.
- **15.11.** Szkolenie w LGD Kraina Nafty odnośnie składania wniosków na dofinansowanie działalności.
- **17.11.** Konferencja w Krośnieńskiej Bibliotece Publicznej „Nowe media, nowe technologie w pracy z młodym użytkownikiem biblioteki”.
- **21.11.** Ogłoszenie konkursu na kartkę świąteczną
- **21.11.** Dołączenie do projektu pn. „Analiza funkcjonowania bibliotek”
- **26.11.** Nie boimy się pomagać ! - Niedzielny wieczór spędziliśmy na spotkaniu z mieszkańcami. Tematem przewodnim były tematy związane z poprawą bezpieczeństwa. Jako pierwsi wystąpili zaprzyjaźnieni funkcjonariusze policji, którzy opowiedzieli o najczęstszych błędach popełnianych przez pieszych, zwrócili uwagę jak ważne jest noszenie odblasków, przytoczyli również dane związane z liczbą i przyczyną wypadków. W drugiej części głos zabrał ratownik medyczny, który omówił najważniejsze zagadnienia związane z udzielaniem pomocy w stanach zagrażających zdrowiu i życiu. Zademonstrował również jak prawidłowo przeprowadzić resuscytację krążeniowo-oddechową. Na zakończenie wszystkim przybyłym rozdano odblaskowe opaski, które z pewnością przyczyniły się do bezpiecznego powrotu do domu.

#### **Grudzień**

- **03.12.** Mikołaj – w spotkaniu z Mikołajem w Posadzie Jaśliskiej wzięło udział kilkanaścioro dzieci z terenu gminy.
- **14.12.** Złożenie wniosku o dofinansowanie do LGD Kraina Nafty na kwotę 13 200,00 zł.
- **15.12.** Podsumowanie konkursu na kartkę świąteczną. Wpłynęło 14 prac z pośród których komisja wybrała laureatów.

ZESTAWIENIE PRZYCHODÓW NA DZIEŃ 31 GRUDNIA 2017 r.

WYSZCZEGÓLNIENIE	PLAN	WYKONANIE W ZŁ	WYKONANIE W %
Dotacja z budżetu Gminy Jaślika	161.700,00	161.700,00	100
Dotacja z Biblioteki Narodowej	3.500,00	3.500,00	100
Dotacja z Instytutu Kultury	10.319,00	10.319,00	100
Kapitalizacja odsetek	0,00	34,92	
Dochody z lat ubiegłych	0,00	7,85	
Dochody własne	1.500,00	1.500,00	100
<b>RAZEM:</b>	<b>177.019,00</b>	<b>177.061,77</b>	<b>100,02</b>

ZESTWIENIE KOSZTÓW NA DZIEŃ 31 GRUDNIA 2017 r.

LP.	WYSZCZEGÓLNIENIE	PLAN	WYKONANIE W ZŁ	WYKONANIE W %
1	2	3	4	5
1.	<b>Amortyzacja</b>	<b>8.930,00</b>	<b>8.923,31</b>	<b>99,92</b>
	Amortyzacja – zakup książek		8.923,31	
2.	<b>Zużycie materiałów i energii w tym:</b>	<b>30519,00</b>	<b>30198,97</b>	<b>98,95</b>
2.1.	artykuły biurowe		2187,20	
2.2.	programy i licencje		6.235,18	
2.3.	wyposażenie		11.104,80	
2.5.	pozostałe		6.986,59	
2.6.	Środki czystości		696,42	
2.7.	nagrody		2.988,78	
3.	<b>Usługi obce w tym:</b>	<b>16.260,00</b>	<b>16202,63</b>	<b>99,64</b>
3.1.	obsługa banku		360,00	
3.2.	usługi telekomunikacyjne		5.583,04	
3.3.	transport		250,00	
3.4.	pozostałe		10.009,59	
4.	<b>Wynagrodzenia</b>	<b>100.000,00</b>	<b>99.291,00</b>	<b>99,29</b>
4.1.	umowa o pracę		91.629,00	
4.2.	Umowa o dzieło		7.662,00	
5.	<b>Ubezpieczenia społeczne i inne świadczenia na rzecz pracowników</b>	<b>20.300,00</b>	<b>20.494,14</b>	<b>100,95</b>
5.1.	składki społeczne		16.502,75	
5.2.	fundusz pracy		2.051,01	
5.3.	szkolenia		1.690,38	
5.4.	Pozostałe		250,00	





6.	Pozostałe koszty	1000,00	567,62	56,76
6.1.	delegacje		567,62	
7.	Koszty finansowe w tym:	10,00	0,88	88
7.1.	odsetki		0,88	
<b>RAZEM:</b>		<b>177.019,00</b>	<b>175.678,55</b>	<b>99,15</b>

### STAN NALEŻNOŚCI I ZOBOWIĄZAŃ

Stan należności: 210,00 zł

Stan zobowiązań: 0,00 zł

Stan środków finansowych na rachunku bankowym: 1.173,22 zł

Gminny Ośrodek Kultury i Czytelnictwa  
w Jaśńskich  
38-485 Jaśńska 30  
t. 6642832442 REGON 180779280

GLÓWNY KSIĘGOWY

*Katarzyna Majdosz*  
Katarzyna Majdosz

DYREKTOR  
Gminnego Ośrodka Kultury i Czytelnictwa  
w Jaśńskich  
*Magdalena Bajewska*  
Magdalena Bajewska

WOJT  
*mgr Adam Dąbca*  
mgr Adam Dąbca

