

ZARZĄDZENIE NR 13/11
WÓJTA GMINY JAŚLISKA
z dnia 30 marca 2011 r.

**w sprawie przedłożenia sprawozdania rocznego z wykonania budżetu Gminy Jaśliska
za 2010 rok wraz z informacją o stanie mienia komunalnego Gminy Jaśliska za 2010 rok.**

Na podstawie art. 30 ust. 2 pkt. 4 ustawy z dnia 8 marca 1990 roku o samorządzie gminnym (Dz. U. z 2001 roku Nr 142, poz. 1591 z późn. zm.), art. 267 ustawy z dnia 27 sierpnia 2009 r. o finansach publicznych (Dz. U. Nr 157, poz. 1240 z późn. zm.),
zarządzam co następuje:

§ 1

Przedstawia się sprawozdanie roczne z wykonania budżetu Gminy Jaśliska za 2010 rok oraz informację o stanie mienia komunalnego za 2010 rok, stanowiące załącznik do niniejszego zarządzenia.

§ 2

Sprawozdanie roczne z wykonania budżetu za 2010 r. oraz informacje o stanie mienia komunalnego za 2010 rok przedstawia się Regionalnej Izbie Obrachunkowej w Krośnie.

§ 3

Zarządzenie wchodzi w życie z dniem podjęcia.

**SPRAWOZDANIE ROCZNE
Z WYKONANIA BUDŻETU GMINY JAŚLISKA
ZA 2010 ROK**



Jaśliska 2011 r.

Rada Miejska w Dukli pełniąca funkcję Rady Gminy Jaśliska uchwałą Nr II/14/10 z dnia 27 stycznia 2010 roku uchwaliła budżet Gminy Jaśliska na 2010 r.

Zgodnie z uchwałą budżetową dochody budżetu gminy uchwalone zostały w wysokości **4.493.833,00 zł.**

W trakcie roku budżetowego stosownymi uchwałami i zarządzeniami zmieniono plan dochodów i na dzień 31 grudnia 2010 roku plan dochodów budżetowych wynosił **4.965.710,37 zł.**

Na koniec 2010 roku dochody budżetu Gminy Jaśliska zrealizowano w wysokości **5.002.830,48 zł**, co w porównaniu do planu daje wykonanie na poziomie **100,75%**.

WYKONANIE DOCHODÓW OD 01.01.2010 DO 31.12.2010 ROK

LP.	NAZWA	KWOTA W ZŁ.
1.	Subwencje	2.738.380,00
2.	Dotacje na zadania bieżące	1.193.205,19
4.	Udział w dochodach budżetu państwa	452.292,00
5.	Dochody własne	618.953,29
RAZEM		5.002.830,48

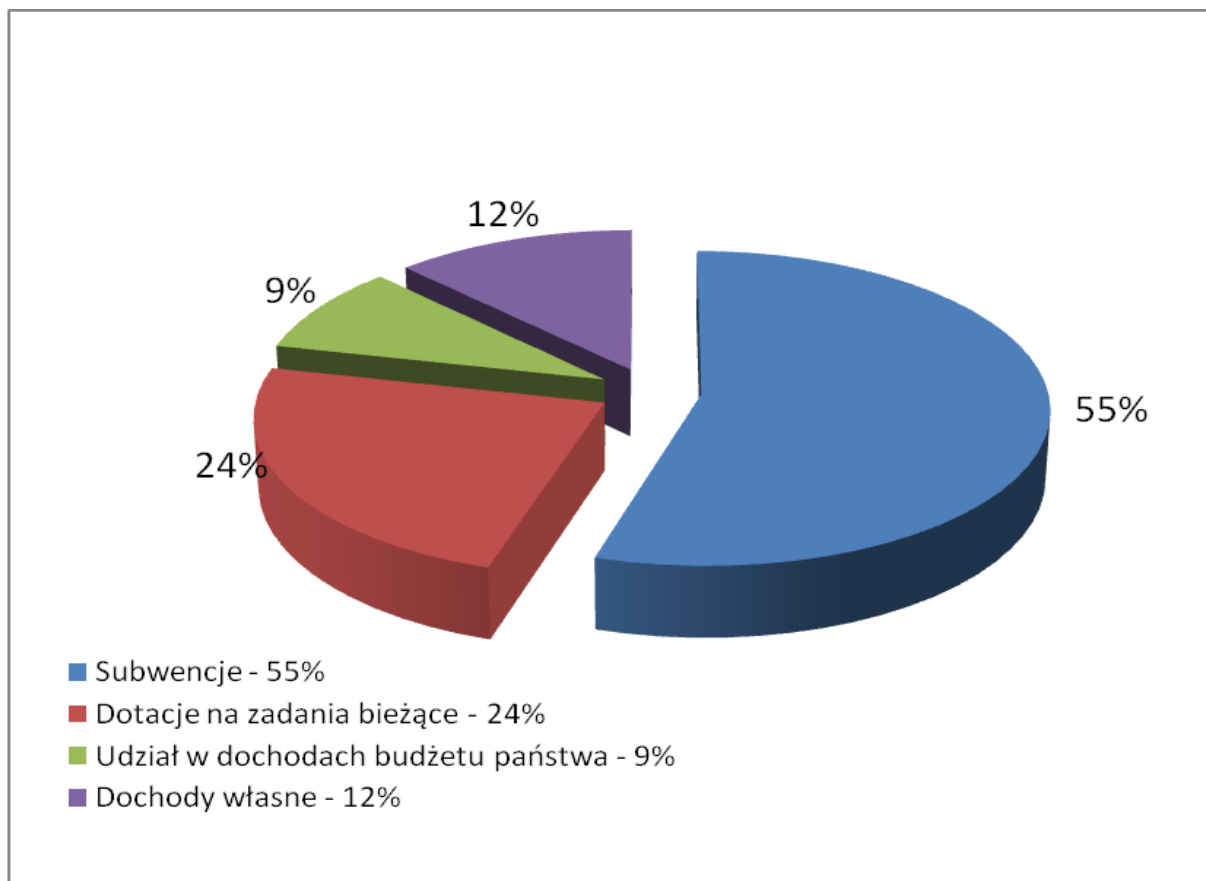

Planowane wydatki budżetu Gminy Jaśliska zgodnie z uchwałą budżetową uchwalone zostały na poziomie **5.104.423,00 zł.**

W ciągu całego roku stosownymi zmianami dokonanymi uchwałami Rady Gminy i Zarządzeniami Wójta zmieniono plan wydatków i na dzień 31 grudnia 2010 roku wynosił **5.029.267,37 zł.**

W okresie od 1 stycznia do 31 grudnia 2010 roku wydatki budżetu Gminy Jaśliska wykonano na poziomie **96,93%** co w stosunku do planu daje kwotę **4.874.779,05 zł.**

W uchwale budżetowej nr II/14/10 Rada Miejska w Dukli pełniąca funkcję Rady Gminy w Jaśliskach uchwaliła wydatki majątkowe w kwocie **30.000,00 zł.**

Stosownymi zmianami w ciągu roku budżetowego zmieniono plan wydatków majątkowych i na dzień 31 grudnia 2010 roku wynosił **78.281,74 zł.** Wykonanie wydatków majątkowych na koniec roku wynosiło **100,00%** co daje kwotę **78.281,74 zł.**

	PLAN WG UCHWAŁY BUDŻETOWEJ	WYKONANIE NA 31.12.2010 R.
DOCHODY	4.493.833,00	5.002.830,48
WYDATKI	5.104.423,00	4.874.779,05
BIEŻĄCE	5.074.423,00	4.796.497,31
MAJĄTKOWE	30.000,00	78.281,74

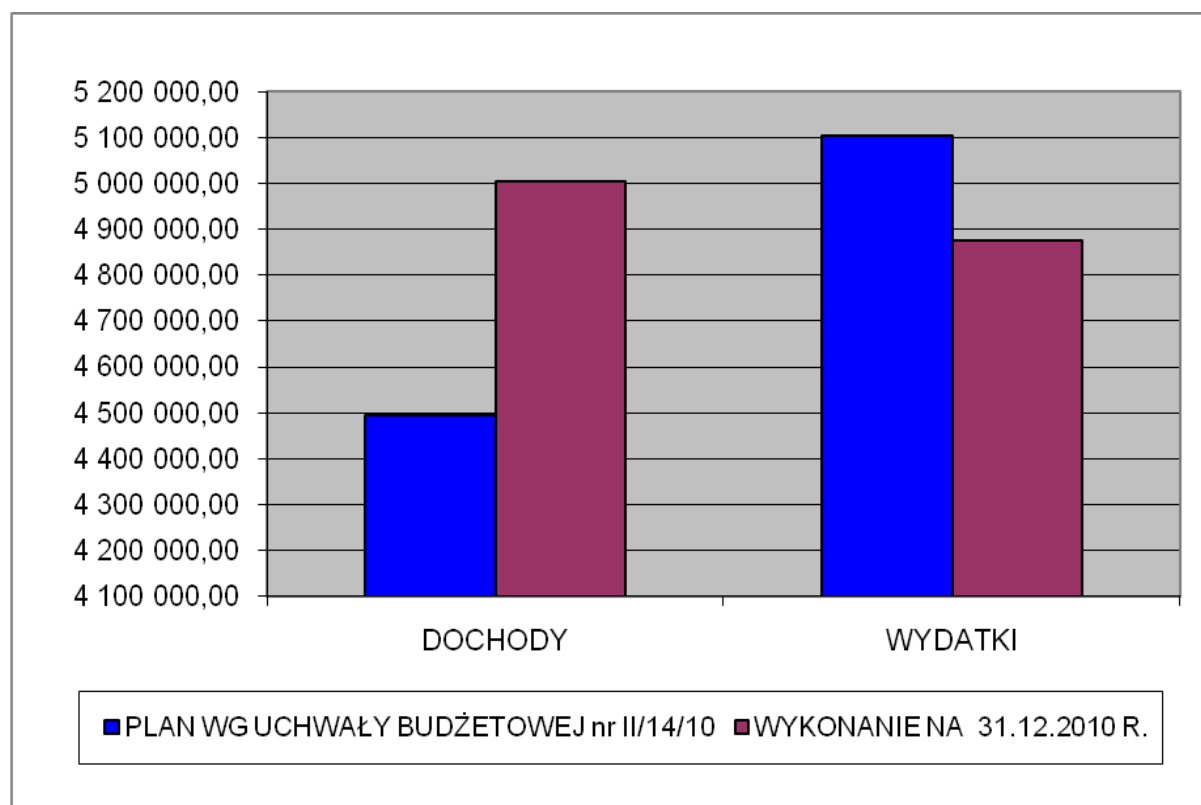

STRUKTURA PLANOWANYCH I WYKONANYCH WYDATKÓW DO 31 GRUDNIA 2010 ROKU

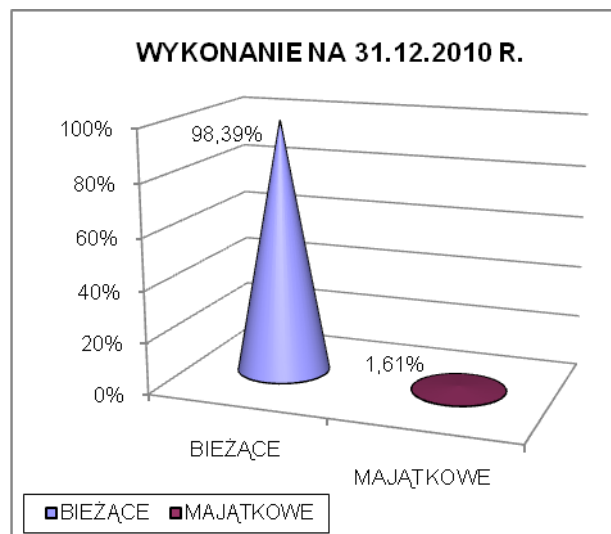
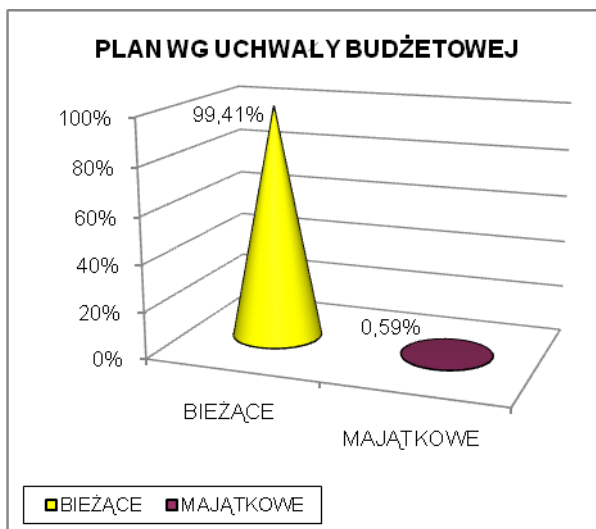

ZESTAWIENIE TABELARYCZNE PLANOWANYCH I WYKONANYCH DOCHODÓW ZA 2010 ROK

DZIAŁ	ROZDZIAŁ	PARAGRAF	TREŚĆ	PLAN	WYKONANIE	%
010			Rolnictwo i łowiectwo	19.736,00	19.733,93	99,99%
	01095		Pozostała działalność	19.736,00	19.733,93	99,99%
		0750	<i>Dochody z najmu i dzierżawy składników majątkowych Skarbu Państwa, jednostek samorządu terytorialnego lub innych jednostek zaliczanych do sektora finansów publicznych oraz innych umów o podobnym charakterze</i>	1.957,00	1.956,64	99,98%
		2010	<i>Dotacje celowe otrzymane z budżetu państwa na realizację zadań bieżących z zakresu administracji rządowej oraz innych zadań zleconych gminie (związkom gmin) ustawami</i>	17.779,00	17.777,29	99,99%
400			Wytwarzanie i zaopatrywanie w energię elektryczną, gaz i wodę	4.700,00	3.719,14	79,13%
	40002		Dostarczanie wody	4.700,00	3.719,14	79,13%
		0830	<i>Wpływy z usług</i>	4.700,00	3.715,02	79,04%
		0920	<i>Pozostałe odsetki</i>	0,00	4,12	
600			Transport i łączność	0,00	28,00	
	60016		Drogi publiczne gminne	0,00	28,00	
		0690	<i>Wpływy z różnych opłat</i>	0,00	28,00	
700			Gospodarka mieszkaniowa	122.200,00	124.009,00	101,48%
	70005		Gospodarka gruntami i nieruchomościami	122.200,00	124.009,00	101,48%
		0750	<i>Dochody z najmu i dzierżawy składników majątkowych Skarbu Państwa, jednostek samorządu terytorialnego lub innych jednostek zaliczanych do sektora finansów publicznych oraz innych umów o podobnym charakterze</i>	122.000,00	123.983,73	101,63%
		0920	<i>Pozostałe odsetki</i>	200,00	25,27	12,64%
750			Administracja publiczna	28.285,00	28.274,54	99,96%
	75011		Urzędy wojewódzkie	12.933,00	12.933,00	100,00%
		2010	<i>Dotacje celowe otrzymane z budżetu państwa na realizację zadań bieżących z zakresu administracji rządowej oraz innych zadań zleconych gminie (związkom gmin) ustawami</i>	12.933,00	12.933,00	100,00%
	75056		Urzędy wojewódzkie	15.352,00	15.341,54	99,93%

	2010	<i>Dotacje celowe otrzymane z budżetu państwa na realizację zadań bieżących z zakresu administracji rządowej oraz innych zadań zleconych gminie (związkom gmin) ustawami</i>	15.352,00	15.341,54	99,93%
751		Urzędy naczelnych organów władzy państwowej, kontroli i ochrony prawa oraz sądownictwa	25.540,00	18.753,28	73,43%
75101		Urzędy naczelnych organów władzy państwowej, kontroli i ochrony prawa	434,00	0,00	0,00%
	2010	<i>Dotacje celowe otrzymane z budżetu państwa na realizację zadań bieżących z zakresu administracji rządowej oraz innych zadań zleconych gminie (związkom gmin) ustawami</i>	434,00	0,00	0,00%
75107		Wybory Prezydenta Rzeczypospolitej Polskiej	1.966,00	1.832,75	93,22%
	2010	<i>Dotacje celowe otrzymane z budżetu państwa na realizację zadań bieżących z zakresu administracji rządowej oraz innych zadań zleconych gminie (związkom gmin) ustawami</i>	1.966,00	1.832,75	93,22%
75108		Wybory do Sejmu i Senatu	2.493,00	2.493,00	100,00%
	2010	<i>Dotacje celowe otrzymane z budżetu państwa na realizację zadań bieżących z zakresu administracji rządowej oraz innych zadań zleconych gminie (związkom gmin) ustawami</i>	2.493,00	2.493,00	100,00%
75109		Wybory do rad gmin, rad powiatów i sejmików województw, wybory wójtów, burmistrzów i prezydentów miast oraz referenda gminne, powiatowe i wojewódzkie	20.647,00	14.427,53	69,88%
	2010	<i>Dotacje celowe otrzymane z budżetu państwa na realizację zadań bieżących z zakresu administracji rządowej oraz innych zadań zleconych gminie (związkom gmin) ustawami</i>	20.647,00	14.427,53	69,88%
756		Dochody od osób prawnych, od osób fizycznych i od innych jednostek nieposiadających osobowości prawnej oraz wydatki związane z ich poborem	744.193,31	771.228,74	103,63%
75601		Wpływy z podatku dochodowego od osób fizycznych	200,00	111,00	55,50%
	0350	<i>Podatek od działalności gospodarczej osób fizycznych, opłacany w formie karty podatkowej</i>	200,00	111,00	55,50%
75615		Wpływy z podatku rolnego, podatku leśnego, podatku od czynności cywilnoprawnych, podatków i opłat lokalnych od osób prawnych i innych jednostek organizacyjnych	177.988,00	186.749,00	104,92%
	0310	<i>Podatek od nieruchomości</i>	74.000,00	83.319,20	112,59%
	0320	<i>Podatek rolny</i>	9.400,00	8.849,50	94,14%
	0330	<i>Podatek leśny</i>	85.408,00	85.408,00	100,00%
	0340	<i>Podatek od środków transportowych</i>	8.630,00	8.436,00	97,75%

	0690	Wpływy z różnych opłat	50,00	61,60	123,20%
	0910	Odsetki od nieterminowych wpłat z tytułu podatków i opłat	500,00	674,70	134,94%
75616		Wpływy z podatku rolnego, podatku leśnego, podatku od spadków i darowizn, podatku od czynności cywilno-prawnych oraz podatków i opłat lokalnych od osób fizycznych	110.447,00	109.456,43	99,10%
	0310	Podatek od nieruchomości	60.000,00	59.026,20	98,38%
	0320	Podatek rolny	34.000,00	33.434,68	98,34%
	0330	Podatek leśny	8.000,00	7.150,15	89,38%
	0340	Podatek od środków transportowych	1.539,00	1.539,00	100,00%
	0370	Opłata od posiadania psów	400,00	140,00	35,00%
	0500	Podatek od czynności cywilnoprawnych	6.000,00	7.603,00	126,72%
	0690	Wpływy z różnych opłat	308,00	431,20	140,00%
	0910	Odsetki od nieterminowych wpłat z tytułu podatków i opłat	200,00	132,20	66,10%
75618		Wpływy z innych opłat stanowiących dochody jednostek samorządu terytorialnego na podstawie ustaw	22.584,31	22.620,31	100,16%
	0410	Wpływy z opłaty skarbowej	1.750,00	1.611,00	92,06%
	0480	Wpływy z opłat za zezwolenia na sprzedaż alkoholu	20.834,31	21.009,31	100,84%
75621		Udziały gmin w podatkach stanowiących dochód budżetu państwa	432.974,00	452.292,00	104,46%
	0010	Podatek dochodowy od osób fizycznych	432.974,00	452.292,00	104,46%
758		Różne rozliczenia	2.740.380,00	2.740.326,17	100,00%
75801		Część oświatowa subwencji ogólnej dla jednostek samorządu terytorialnego	1.600.434,00	1.600.434,00	100,00%
	2920	Subwencje ogólne z budżetu państwa	1.600.434,00	1.600.434,00	100,00%
75807		Część wyrównawcza subwencji ogólnej dla gmin	1.077.678,00	1.077.678,00	100,00%
	2920	Subwencje ogólne z budżetu państwa	1.077.678,00	1.077.678,00	100,00%
75814		Różne rozliczenia finansowe	2.000,00	1.946,17	97,31%
	0920	Pozostałe odsetki	2.000,00	1.946,17	97,31%
75831		Część równoważąca subwencji ogólnej dla gmin	60.268,00	60.268,00	100,00%
	2920	Subwencje ogólne z budżetu państwa	60.268,00	60.268,00	100,00%
801		Oświata i wychowanie	103.005,06	112.320,40	109,04%
80101		Szkoły podstawowe	13.905,06	14.436,56	103,82%
	0920	Pozostałe odsetki	0,00	502,82	
	0960	Otrzymane spadki, zapisy i darowizny w postaci pieniężnej	0,00	49,00	

	2030	Dotacje celowe otrzymane z budżetu państwa na realizację własnych zadań bieżących gmin (związków gmin)	12.000,00	11.979,68	99,83%
	2700	Środki na dofinansowanie własnych zadań bieżących gmin (związków gmin), powiatów (związków powiatów), samorządów województw, pozyskane z innych źródeł	1.905,06	1.905,06	100,00%
80148		Stołówki szkolne i przedszkolne	89.000,00	97.783,84	109,87%
	0830	Wpływy z usług	89.000,00	97.779,60	109,86%
	0920	Pozostałe odsetki	0,00	4,24	
80195		Pozostała działalność	100,00	100,00	100,00%
	2030	Dotacje celowe otrzymane z budżetu państwa na realizację własnych zadań bieżących gmin (związków gmin)	100,00	100,00	100,00%
851		Ochrona zdrowia	40,00	39,71	99,28%
	85195	Pozostała działalność	40,00	39,71	99,28%
	2010	Dotacje celowe otrzymane z budżetu państwa na realizację zadań bieżących z zakresu administracji rządowej oraz innych zadań zleconych gminie (związkom gmin) ustawami	40,00	39,71	99,28%
852		Pomoc społeczna	1.085.723,00	1.080.992,00	99,56%
	85212	Świadczenia rodzinne, świadczenia z funduszu alimentacyjnego oraz składki na ubezpieczenia emerytalne i rentowe z ubezpieczenia społecznego	776.217,00	774.511,86	99,78%
	2010	Dotacje celowe otrzymane z budżetu państwa na realizację zadań bieżących z zakresu administracji rządowej oraz innych zadań zleconych gminie (związkom gmin) ustawami	776.217,00	774.103,54	99,73%
	2360	Dochody jednostek samorządu terytorialnego związane z realizacją zadań z zakresu administracji rządowej oraz innych zadań zleconych ustawami	0,00	408,32	
	85213	Składki na ubezpieczenie zdrowotne opłacane za osoby pobierające niektóre świadczenia z pomocy społecznej, niektóre świadczenia rodzinne oraz za osoby uczestniczące w zajęciach w centrum integracji społecznej.	4.650,00	4.567,66	98,23%
	2010	Dotacje celowe otrzymane z budżetu państwa na realizację zadań bieżących z zakresu administracji rządowej oraz innych zadań zleconych gminie (związkom gmin) ustawami	1.050,00	1.050,00	100,00%
	2030	Dotacje celowe otrzymane z budżetu państwa na realizację własnych zadań bieżących gmin (związków gmin)	3.600,00	3.517,66	97,71%
	85214	Zasiłki i pomoc w naturze oraz składki na ubezpieczenia emerytalne i rentowe	146.156,00	145.666,50	99,67%

	0970	Wpływy z różnych dochodów	0,00	167,73	
	2030	Dotacje celowe otrzymane z budżetu państwa na realizację własnych zadań bieżących gmin (związków gmin)	146.156,00	145.498,77	99,55%
85216		Zasiłki stałe	46.406,00	46.334,27	99,85%
	2030	Dotacje celowe otrzymane z budżetu państwa na realizację własnych zadań bieżących gmin (związków gmin)	46.406,00	46.334,27	99,85%
85219		Ośrodki pomocy społecznej	26.294,00	23.911,71	90,94%
	2030	Dotacje celowe otrzymane z budżetu państwa na realizację własnych zadań bieżących gmin (związków gmin)	26.294,00	23.911,71	90,94%
85278		Usuwanie skutków klęsk żywiołowych	5.000,00	5.000,00	100,00%
	2010	Dotacje celowe otrzymane z budżetu państwa na realizację zadań bieżących z zakresu administracji rządowej oraz innych zadań zleconych gminie (związkom gmin) ustawami	5.000,00	5.000,00	100,00%
85295		Pozostała działalność	81.000,00	81.000,00	100,00%
	2030	Dotacje celowe otrzymane z budżetu państwa na realizację własnych zadań bieżących gmin (związków gmin)	81.000,00	81.000,00	100,00%
854		Edukacyjna opieka wychowawcza	36.208,00	33.959,68	93,79%
85415		Pomoc materialna dla uczniów	36.208,00	33.959,68	93,79%
	2030	Dotacje celowe otrzymane z budżetu państwa na realizację własnych zadań bieżących gmin (związków gmin)	36.208,00	33.959,68	93,79%
900		Gospodarka komunalna i ochrona środowiska	55.700,00	69.445,89	124,68%
90001		Gospodarka ściekowa i ochrona wód	4.700,00	3.514,20	74,77%
	0830	Wpływy z usług	4.700,00	3.510,08	74,68%
	0920	Pozostałe odsetki	0,00	4,12	
90003		Oczyszczanie miast i wsi	50.000,00	65.465,40	130,93%
	0830	Wpływy z usług	50.000,00	65.421,54	130,84%
	0920	Pozostałe odsetki	0,00	43,86	
90019		Wpływy i wydatki związane z gromadzeniem środków z opłat i kar za korzystanie ze środowiska	1.000,00	466,29	46,63%
	0690	Wpływy z różnych opłat	1.000,00	466,29	46,63%
Razem:			4.965.710,37	5.002.830,48	100,75%

WYKONANIE DOCHODÓW WEDŁUG DZIAŁÓW NA DZIEŃ 31.12.2010 R.

DZIAŁ	NAZWA	KWOTA
010	Rolnictwo i łowiectwo	19.733,93
400	Wytwarzanie i zaopatrywanie w energię elektryczną, gaz i wodę	3.719,14
600	Transport i łączność	28,00
700	Gospodarka mieszkaniowa	124.009,00
750	Administracja publiczna	28.274,54
751	Urzędy naczelnych organów władzy państwowej, kontroli i ochrony prawa oraz sądownictwa	18.753,28
756	Dochody od osób prawnych, od osób fizycznych i od innych jednostek nieposiadających osobowości prawnej oraz wydatki związane z ich poborem	771.228,74
758	Różne rozliczenia	2.740.326,17
801	Oświata i wychowanie	112.320,40
851	Ochrona zdrowia	39,71
852	Pomoc społeczna	1.080.992,00
854	Edukacyjna opieka wychowawcza	33.959,68
900	Gospodarka komunalna i ochrona środowiska	69.445,89
OGÓLEM		5.002.830,48

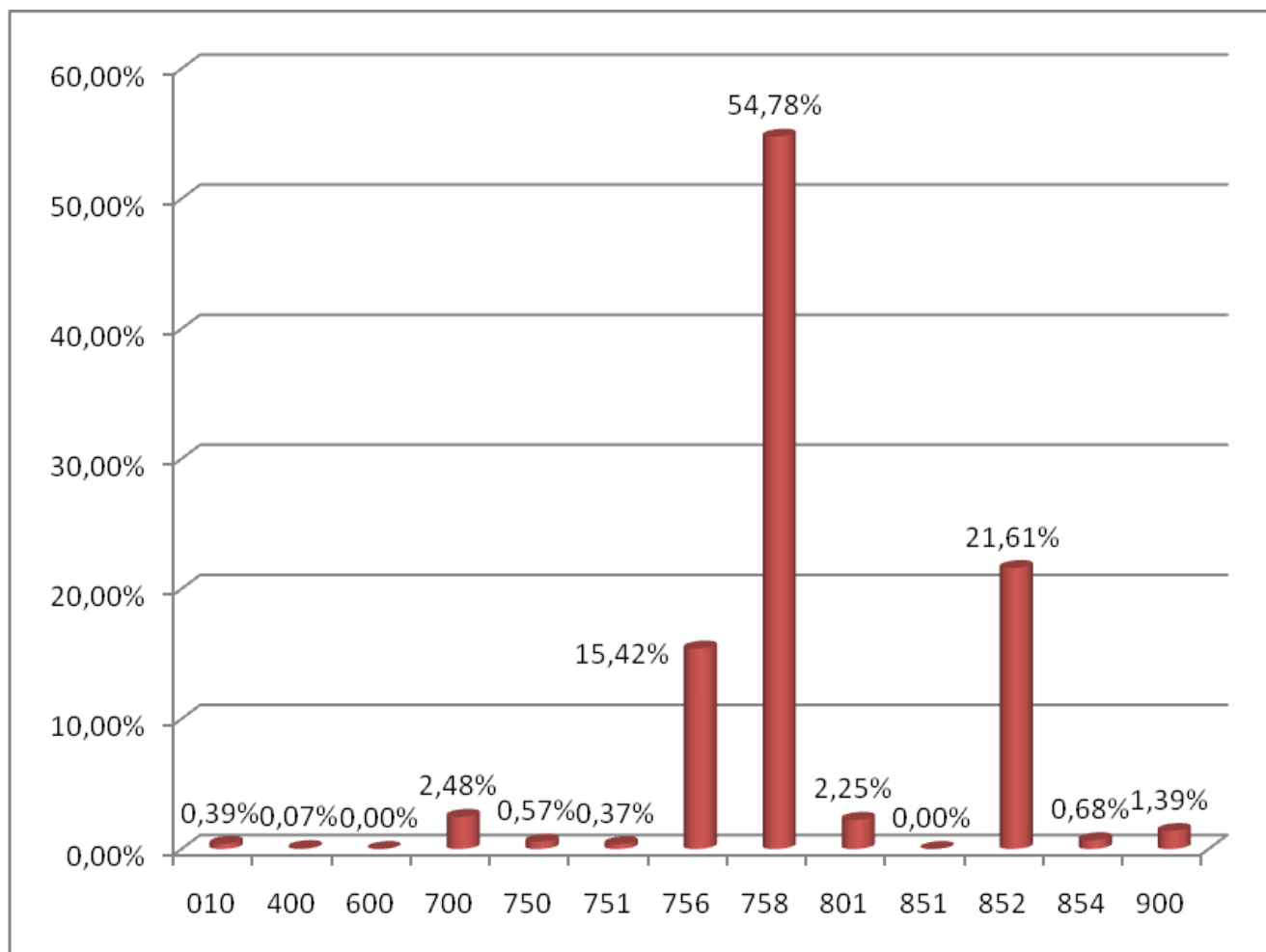

Z powyższych danych wynika że najwyższą kwotę dochodów budżetowych zrealizowano w dziale **758 – Różne rozliczenia**, obejmujące subwencje z budżetu państwa, w tym subwencję oświatową i wyrównawczą przyznawaną w stosunku do przeliczeniowej liczby mieszkańców. Drugim co do wysokości działem jest dział **852 – Pomoc społeczna**, obejmujący głównie dochody z tytułu dotacji celowych z budżetu państwa na zadania z opieki społecznej i wypłatę dodatków mieszkaniowych. Innym znaczącym działem jest dział **756 – Dochody od osób prawnych, od osób fizycznych i od innych jednostek nieposiadających osobowości prawnej oraz wydatki związane z ich poborem**, w którym gromadzone są dochody podatkowe budżetu gminy.

DZIAŁ 010 – ROLNICTWO I ŁOWIECTWO

W tym dziale zaplanowano dochody bieżące w wysokości 19.736,00 zł, natomiast wykonanie na dzień 31 grudnia 2010 roku wyniosło 19.733,93 zł, co w stosunku do planu daje 99,99%.

Na wykonane dochody bieżące działu 010 składa się:

- dotacja celowa Podkarpackiego Urzędu Wojewódzkiego w Rzeszowie
z przeznaczeniem na zwrot podatku akcyzowego producentom rolnym 17.777,29
- czynsz za dzierżawę obwodów łowieckich 1.956,64

DZIAŁ 400 – WYTWARZANIE I ZAOPATRYWANIE W ENERGIE ELEKTRYCZNA, GAZ I WODE

Na dzień 31 grudnia 2010 roku wykonanie dochodów bieżących, które dotyczą wpływów za zużytą wodę w tym dziale wyniosło 3.719,14 zł, co w stosunku do planu w kwocie 4.700,00 zł daje 79,13%.

DZIAŁ 600 – TRANSPORT I ŁĄCZNOŚĆ

W dziale tym dochody bieżące dotyczące opłaty za zajęcie pasa drogowego wyniosły 28,00 zł.

DZIAŁ 700 – GOSPODARKA MIESZKANIOWA

Na dzień 31 grudnia 2010 roku wykonanie dochodów bieżących w tym dziale wyniosło 124.009,00 zł, co w stosunku do planu w kwocie 122.200,00 zł daje 101,48%.

Podział wykonanych dochodów działu 700 przedstawia się następująco:

- | | |
|-------------------------------------|------------|
| – czynsz dzierżawny, wynajem lokali | 123.983,73 |
| – odsetki od nieterminowych wpłat | 25,27 |

DZIAŁ 750 – ADMINISTRACJA PUBLICZNA

Planowane dochody bieżące w wysokości 28.285,00 zł wykonano w kwocie 28.274,54 zł. Wykonane dochody tego działu obejmowały dotację celową z budżetu państwa na realizację zadań bieżących z zakresu administracji rządowej oraz innych zadań zleconych ustawami.

DZIAŁ 751 – URZĘDY NACZELNYCH ORGANÓW WŁADZY PAŃSTWOWEJ, KONTROLI I OCHRONY PRAWA ORAZ SĄDOWNICTWA

Planowane dochody bieżące tego działu w kwocie 25.540,00 zł, zrealizowane zostały w wysokości 18.753,28 zł. Wykonane dochody to dotacje celowe z budżetu państwa na realizację zadań bieżących z zakresu administracji rządowej tj.:

- | | |
|--|-----------|
| – organizację wyborów do Rady Gminy oraz Wójta | 14.427,53 |
| – organizację wyborów uzupełniających Do Senatu RP | 2.493,00 |
| – organizację wyborów Prezydenta RP | 1.832,75 |

DZIAŁ 756 – DOCHODY OD OSÓB PRAWNYCH, OD OSÓB FIZYCZNYCH I OD INNYCH JEDNOSTEK NIEPOSIADAJĄCYCH OSOBOWOŚCI PRAWNEJ ORAZ WYDATKI ZWIĄZANE Z ICH POBOREM

Dochody bieżące tego działu wykonane zostały w kwocie 771.228,74 zł, co w porównaniu do planu w wysokości 744.193,31 zł, daje wykonanie na poziomie 103,63%. Zrealizowane dochody tego działu to między innymi:

- | | |
|--|------------|
| – udział gminy w podatku dochodowym od osób fizycznych | 452.292,00 |
| – podatek od nieruchomości | 142.345,40 |
| – podatek leśny | 92.558,15 |
| – podatek rolny | 42.284,18 |

– opłata za zezwolenia na sprzedaż napojów alkoholowych	21.009,31
– podatek od środków transportowych	9.975,00
– podatek od czynności cywilnoprawnych	7.603,00
– wpływy z opłaty skarbowej	1.611,00
– odsetki od nieterminowych wpłat z tytułu podatków i opłat	806,90
– wpływy z różnych opłat	492,80
– opłata od posiadania psów	140,00
– podatek od działalności gospodarczej osób fizycznych opłacany w formie karty podatkowej	111,00

DZIAŁ 758 – RÓŻNE ROZLICZENIA

Wykonane dochody bieżące tego działu wynoszą 2.740.326,17 zł, co stanowi 100,00% planu. Na wyżej wymienioną kwotę składają się następujące pozycje:

– subwencja oświatowa	1.600.434,00
– subwencja wyrównawcza	1.077.678,00
– subwencja równoważąca	60.268,00
– pozostałe odsetki	1.946,17

DZIAŁ 801 – OŚWIATA I WYCHOWANIE

Dochody bieżące działu 801 do 31 grudnia 2010 roku wykonane zostały w kwocie 112.320,40 zł. Na kwotę wykonanych dochodów składają się między innymi:

– środki na dofinansowanie własnych zadań bieżących (środki na ogólnopolski program rozwoju chórów szkolnych Ministra Kultury i Dziedzictwa Narodowego „Śpiewająca Polska”)	1.905,06
– dotacja z budżetu państwa na zakup pomocy dydaktycznych	11.979,68
– dotacja z budżetu państwa na sfinansowanie prac komisji kwalifikacyjnych i egzaminacyjnych	100,00
– wpłaty na dożywianie dzieci w ZSP SPiG w Jaśliskach	97.779,60
– pozostałe dochody	556,06

DZIAŁ 851 – OCHRONA ZDROWIA

Planowana na 2010 rok kwota dotacji celowej z budżetu państwa na zadania zlecone z przeznaczeniem na sfinansowanie kosztów wydawania przez gminy decyzji w sprawach świadczeniobiorców innych niż ubezpieczeni spełniających kryterium dochodowe w wysokości 40,00 zł do dnia 31 grudnia 2010 wykonana została w kwocie 39,71 zł, co daje wykonanie w wysokości 99,28%.

DZIAŁ 852 – POMOC SPOŁECZNA

Kwota 1.080.992,00 zł to dochody bieżące jakie zostały wykonane do 31 grudnia 2010 roku, co w stosunku do planu w kwocie 1.085.723,00 zł, daje wykonanie w wysokości 99,56%.

W odniesieniu do poszczególnych rozdziałów wykonanie dochodów bieżących na koniec 2010 roku przedstawia się następująco:

Rozdział 85212 – świadczenia rodzinne, świadczenie z funduszu alimentacyjnego oraz składki na ubezpieczenia emerytalne i rentowe z ubezpieczenia społecznego – zaplanowano środki w kwocie 776.217,00 zł, a wykonanie wyniosło 774.511,86 zł, z czego:

- | | |
|--|------------|
| – dotacja celowa na zadania bieżące oraz inne zadania zlecone | 774.103,54 |
| – dochody z tytułu zwrotu od dłużników świadczeń alimentacyjnych | 408,32 |

Rozdział 85213 – składki na ubezpieczenia zdrowotne opłacane za osoby pobierające niektóre świadczenia z pomocy społecznej, niektóre świadczenia rodzinne oraz za osoby uczestniczące w zajęciach w centrum integracji społecznej – planowana na 2010 rok kwota dotacji celowej z budżetu państwa na zadania bieżące i zadania zlecone w wysokości 4.650,00 zł do dnia 31 grudnia 2010 wykonana została w kwocie 4.567,66 zł.

Rozdział 85214 – zasiłki i pomoc w naturze oraz składki na ubezpieczenia emerytalne i rentowe – zaplanowana kwota dochodów bieżących w wysokości 146.156,00 zł, na dzień 31 grudnia została wykonana na poziomie 145.666,50 zł, z czego między innymi:

- | | |
|------------------------------------|------------|
| – dotacja celowa na zadania własne | 145.498,77 |
| – zwrot zasiłku okresowego | 167,73 |

Rozdział 85216 – zasiłki stałe – Planowane dochody bieżące tego rozdziału w kwocie 46.406,00 zł, zrealizowane zostały w wysokości 46.334,27 zł, co daje 99,85% wykonania.

Rozdział 85219 – Ośrodki pomocy społecznej – zaplanowana kwota dotacji celowej na realizację zadań własnych to 26.294,00 zł, z czego do 31 grudnia 2010 roku wpłynęło 23.911,71 zł.

Rozdział 85278 – Usuwanie skutków klęsk żywiołowych – planowana na 2010 rok kwota dotacji celowej z budżetu państwa na zadania zlecone z przeznaczeniem na wypłatę zasiłków celowych dla osób i rodzin z województwa podkarpackiego poszkodowanych w wyniku powodzi, która wystąpiła w maju i czerwcu w wysokości 5.000,00 zł do dnia 31 grudnia 2010 wykonana została w kwocie 5.000,00 zł, co daje wykonanie w wysokości 100,00%.

Rozdział 85295 – pozostała działalność – zaplanowana kwota 81.000,00 zł w tym dziale, która została zrealizowana w 100,00% to dotacja celowa z budżetu państwa na zadania bieżące, z przeznaczeniem na dofinansowanie realizacji programu „Pomoc państwa w zakresie dożywiania”.

DZIAŁ 854 – EDUKACYJNA OPIEKA WYCHOWAWCZA

W dziale tym wykonano dochody bieżące w kwocie 33.959,68 zł. Dochody tego działu to dotacje celowe dotyczące pomocy materialnej dla uczniów, w tym kwota to:

- | | |
|---|-----------|
| – dotacja z Podkarpackiego Urzędu Wojewódzkiego na dofinansowanie zakupu podręczników dla uczniów | 7.199,68 |
| – dotacja z Podkarpackiego Urzędu Wojewódzkiego na wypłatę stypendiów socjalnych | 26.760,00 |

DZIAŁ 900 – GOSPODARKA KOMUNALNA I OCHRONA ŚRODOWISKA

Plan dochodów bieżących na 2010 rok wynosił 55.700,00 zł, z czego do 31 grudnia 2010 roku wykonano dochody na kwotę 69.445,89 zł.

Rozdział 90001 – Gospodarka ściekowa i ochrona wód – zaplanowana kwota za zrzut ścieków od mieszkańców z miejscowości Szklary to 4.700,00 zł, z czego do 31 grudnia 2010 roku wpłynęło 3.514,20 zł.

Rozdział 90003 – Oczyszczanie miast i wsi – planowane dochody bieżące tego rozdziału w kwocie 50.000,00 zł, dotyczące wpływów z tytułu opłat za wywóz odpadów komunalnych, zrealizowane zostały w wysokości 65.465,40 zł.

Rozdział 90019 – Wpływy i wydatki związane z gromadzeniem środków z opłat i kar za korzystanie ze środowiska – w rozdziale tym dochody bieżące dotyczące wpłat z Funduszu Ochrony Środowiska wyniosły 466,29 zł.

ZESTAWIENIE TABELARYCZNE PLANOWANYCH I WYKONANYCH WYDATKÓW ZA 2010 ROK

Dział	Rozdział	§	Nazwa	Plan	Z tego											Wykonanie w %	
					Wydatki bieżące	Wykonanie wydatki bieżące	z tego:							Wydatki majątkowe	Wykonanie wydatki majątkowe		z tego:
							wydatki jednostek budżetowych,	z tego:		dotacje na zadania bieżące	świadczenia na rzecz osób fizycznych;	obsługa długu	inwestycje i zakupy inwestycyjne				
								wynagrodzenia i składki od nich naliczane	wydatki związane z realizacją ich statutowych zadań;								
1	2	3	4	5	6	7	8	9	10	11	12	13	14	15	16	17	
010			Rolnictwo i leśnictwo	18.739,00	18 739,00	18.545,55	18 739,00	0,00	18 739,00	0,00	0,00	0,00	0,00	0,00	0,00	98,97%	
	01030		Izby rolnicze	960,00	960,00	768,26	960,00	0,00	960,00	0,00	0,00	0,00	0,00	0,00	0,00	80,03%	
		2850	Wpłaty gmin na rzecz izb rolniczych w wysokości 2% uzyskanych wpływów z podatku rolnego	960,00	960,00	768,26	960,00	0,00	960,00	0,00	0,00	0,00	0,00	0,00	0,00	80,03%	
	01095		Pozostała działalność	17.779,00	17 779,00	17.777,29	17 779,00	0,00	17 779,00	0,00	0,00	0,00	0,00	0,00	0,00	99,99%	
		4210	Zakup materiałów i wyposażenia	266,78	266,78	265,79	266,78	0,00	266,78	0,00	0,00	0,00	0,00	0,00	0,00	99,63%	
		4300	Zakup usług pozostałych	82,78	82,78	82,78	82,78	0,00	82,78	0,00	0,00	0,00	0,00	0,00	0,00	100,00%	
		4430	Różne opłaty i składki	17.429,44	17 429,44	17.428,72	17 429,44	0,00	17 429,44	0,00	0,00	0,00	0,00	0,00	0,00	100,00%	
020			Leśnictwo	3.058,00	3 058,00	3.058,00	3 058,00	0,00	3 058,00	0,00	0,00	0,00	0,00	0,00	0,00	100,00%	
	02001		Gospodarka leśna	3.058,00	3 058,00	3.058,00	3 058,00	0,00	3 058,00	0,00	0,00	0,00	0,00	0,00	0,00	100,00%	
		4500	Pozostałe podatki na rzecz budżetów jednostek samorządu terytorialnego	3.058,00	3 058,00	3.058,00	3 058,00	0,00	3 058,00	0,00	0,00	0,00	0,00	0,00	0,00	100,00%	
400			Wytwarzanie i zaopatrywanie w energię elektryczną, gaz i wodę	29.159,82	29 159,82	28.223,18	10 213,59	0,00	10 213,59	18 946,23	0,00	0,00	0,00	0,00	0,00	96,79%	
	40002		Dostarczanie wody	29.159,82	29 159,82	28.223,18	10 213,59	0,00	10 213,59	18 946,23	0,00	0,00	0,00	0,00	0,00	96,79%	
		2630	Dotacja przedmiotowa z budżetu dla jednostek niezaliczanych do sektora finansów publicznych	18.946,23	18 946,23	18.946,23	0,00	0,00	0,00	18 946,23	0,00	0,00	0,00	0,00	0,00	100,00%	
		4210	Zakup materiałów i wyposażenia	484,78	484,78	349,46	484,78	0,00	484,78	0,00	0,00	0,00	0,00	0,00	0,00	72,09%	
		4260	Zakup energii	9.360,81	9 360,81	8.559,49	9 360,81	0,00	9 360,81	0,00	0,00	0,00	0,00	0,00	0,00	91,44%	
		4530	Podatek od towarów i usług (VAT).	368,00	368,00	368,00	368,00	0,00	368,00	0,00	0,00	0,00	0,00	0,00	0,00	100,00%	
600			Transport i łączność	41.118,38	36 665,07	28.277,00	36 665,07	0,00	36 665,07	0,00	0,00	0,00	4 453,31	4.453,31	4 453,31	79,60%	
	60016		Drogi publiczne gminne	26.850,52	26 850,52	20.238,61	26 850,52	0,00	26 850,52	0,00	0,00	0,00	0,00	0,00	0,00	75,38%	
		4210	Zakup materiałów i wyposażenia	14.850,52	14 850,52	8.697,52	14 850,52	0,00	14 850,52	0,00	0,00	0,00	0,00	0,00	0,00	58,57%	
		4270	Zakup usług remontowych	2.000,00	2 000,00	2.000,00	2 000,00	0,00	2 000,00	0,00	0,00	0,00	0,00	0,00	0,00	100,00%	

	4300	Zakup usług pozostałych	10.000,00	10 000,00	9,541,09	10 000,00	0,00	10 000,00	0,00	0,00	0,00	0,00	0,00	0,00	95,41%
60017		Drogi wewnętrzne	800,00	800,00	735,81	800,00	0,00	800,00	0,00	0,00	0,00	0,00	0,00	0,00	91,98%
	4300	Zakup usług pozostałych	800,00	800,00	735,81	800,00	0,00	800,00	0,00	0,00	0,00	0,00	0,00	0,00	91,98%
60078		Usuwanie skutków klęsk żywiołowych	999,95	999,95	580,00	999,95	0,00	999,95	0,00	0,00	0,00	0,00	0,00	0,00	58,00%
	4210	Zakup materiałów i wyposażenia	999,95	999,95	580,00	999,95	0,00	999,95	0,00	0,00	0,00	0,00	0,00	0,00	58,00%
60095		Pozostała działalność	12.467,91	8 014,60	6.722,58	8 014,60	0,00	8 014,60	0,00	0,00	0,00	4 453,31	4.453,31	4 453,31	89,64%
	4210	Zakup materiałów i wyposażenia	265,12	265,12	265,12	265,12	0,00	265,12	0,00	0,00	0,00	0,00	0,00	0,00	100,00%
	4260	Zakup energii	7.649,48	7 649,48	6.422,46	7 649,48	0,00	7 649,48	0,00	0,00	0,00	0,00	0,00	0,00	83,96%
	4300	Zakup usług pozostałych	100,00	100,00	35,00	100,00	0,00	100,00	0,00	0,00	0,00	0,00	0,00	0,00	35,00%
	6060	Wydatki na zakupy inwestycyjne jednostek budżetowych	4.453,31	0,00	0,00	0,00	0,00	0,00	0,00	0,00	0,00	4 453,31	4.453,31	4 453,31	100,00%
700		Gospodarka mieszkaniowa	39.821,78	39 821,78	39.535,78	39 821,78	0,00	39 821,78	0,00	0,00	0,00	0,00	0,00	0,00	99,28%
	70005	Gospodarka gruntami i nieruchomościami	39.821,78	39 821,78	39.535,78	39 821,78	0,00	39 821,78	0,00	0,00	0,00	0,00	0,00	0,00	99,28%
	4210	Zakup materiałów i wyposażenia	9.032,49	9 032,49	9.032,49	9 032,49	0,00	9 032,49	0,00	0,00	0,00	0,00	0,00	0,00	100,00%
	4260	Zakup energii	1.433,28	1 433,28	1.147,28	1 433,28	0,00	1 433,28	0,00	0,00	0,00	0,00	0,00	0,00	80,05%
	4300	Zakup usług pozostałych	8.026,01	8 026,01	8.026,01	8 026,01	0,00	8 026,01	0,00	0,00	0,00	0,00	0,00	0,00	100,00%
	4430	Różne opłaty i składki	3.234,00	3 234,00	3.234,00	3 234,00	0,00	3 234,00	0,00	0,00	0,00	0,00	0,00	0,00	100,00%
	4480	Podatek od nieruchomości	11.355,00	11 355,00	11.355,00	11 355,00	0,00	11 355,00	0,00	0,00	0,00	0,00	0,00	0,00	100,00%
	4530	Podatek od towarów i usług (VAT).	6.690,00	6 690,00	6.690,00	6 690,00	0,00	6 690,00	0,00	0,00	0,00	0,00	0,00	0,00	100,00%
	4680	Odsetki od nieterminowych wpłat podatku od towarów i usług (VAT)	51,00	51,00	51,00	51,00	0,00	51,00	0,00	0,00	0,00	0,00	0,00	0,00	100,00%
710		Działalność usługowa	5.599,98	5 599,98	5.599,98	5 599,98	0,00	5 599,98	0,00	0,00	0,00	0,00	0,00	0,00	100,00%
	71014	Opracowania geodezyjne i kartograficzne	5.599,98	5 599,98	5.599,98	5 599,98	0,00	5 599,98	0,00	0,00	0,00	0,00	0,00	0,00	100,00%
	4300	Zakup usług pozostałych	5.599,98	5 599,98	5.599,98	5 599,98	0,00	5 599,98	0,00	0,00	0,00	0,00	0,00	0,00	100,00%
750		Administracja publiczna	955.771,27	936 533,86	871.132,04	897 964,36	613 574,78	284 389,58	0,00	38 569,50	0,00	19 237,41	19.237,41	19 237,41	93,16%
	75011	Urzędy wojewódzkie	29.520,87	29 520,87	27.323,07	29 520,87	25 133,00	4 387,87	0,00	0,00	0,00	0,00	0,00	0,00	92,56%
	4010	Wynagrodzenia osobowe pracowników	19.633,00	19 633,00	18.800,71	19 633,00	19 633,00	0,00	0,00	0,00	0,00	0,00	0,00	0,00	95,76%
	4110	Składki na ubezpieczenia społeczne	3.000,00	3 000,00	2.590,98	3 000,00	3 000,00	0,00	0,00	0,00	0,00	0,00	0,00	0,00	86,37%
	4120	Składki na Fundusz Pracy	500,00	500,00	417,90	500,00	500,00	0,00	0,00	0,00	0,00	0,00	0,00	0,00	83,58%
	4170	Wynagrodzenia bezosobowe	2.000,00	2 000,00	2.000,00	2 000,00	2 000,00	0,00	0,00	0,00	0,00	0,00	0,00	0,00	100,00%
	4210	Zakup materiałów i wyposażenia	37,87	37,87	37,87	37,87	0,00	37,87	0,00	0,00	0,00	0,00	0,00	0,00	100,00%
	4410	Podróże służbowe krajowe	1.000,00	1 000,00	683,64	1 000,00	0,00	1 000,00	0,00	0,00	0,00	0,00	0,00	0,00	68,36%
	4440	Odpisy na zakładowy fundusz świadczeń socjalnych	550,00	550,00	0,00	550,00	0,00	550,00	0,00	0,00	0,00	0,00	0,00	0,00	0,00%
	4750	Zakup akcesoriów komputerowych, w tym programów i licencji	2.800,00	2 800,00	2.791,97	2 800,00	0,00	2 800,00	0,00	0,00	0,00	0,00	0,00	0,00	99,71%
	75022	Rady gmin (miast i miast na prawach powiatu)	27.137,52	27 137,52	22.634,73	1 937,52	0,00	1 937,52	0,00	25 200,00	0,00	0,00	0,00	0,00	83,41%

	3030	Różne wydatki na rzecz osób fizycznych	25.200,00	25 200,00	20.697,21	0,00	0,00	0,00	0,00	25 200,00	0,00	0,00	0,00	0,00	82,13%
	4210	Zakup materiałów i wyposażenia	1.937,52	1 937,52	1.937,52	1 937,52	0,00	1 937,52	0,00	0,00	0,00	0,00	0,00	0,00	100,00%
75023		Urzędy gmin (miast i miast na prawach powiatu)	845.463,33	826 225,92	777.407,69	826 123,92	558 493,21	267 630,71	0,00	102,00	0,00	19 237,41	19.237,41	19 237,41	94,23%
	3020	Wydatki osobowe niezaliczone do wynagrodzeń	102,00	102,00	102,00	0,00	0,00	0,00	0,00	102,00	0,00	0,00	0,00	0,00	100,00%
	4010	Wynagrodzenia osobowe pracowników	348.911,00	348 911,00	333.442,51	348 911,00	348 911,00	0,00	0,00	0,00	0,00	0,00	0,00	0,00	95,57%
	4040	Dodatkowe wynagrodzenie roczne	6.900,00	6 900,00	1.758,53	6 900,00	6 900,00	0,00	0,00	0,00	0,00	0,00	0,00	0,00	25,49%
	4110	Składki na ubezpieczenia społeczne	56.400,00	56 400,00	42.028,39	56 400,00	56 400,00	0,00	0,00	0,00	0,00	0,00	0,00	0,00	74,52%
	4120	Składki na Fundusz Pracy	9.982,21	9 982,21	5.277,37	9 982,21	9 982,21	0,00	0,00	0,00	0,00	0,00	0,00	0,00	52,87%
	4170	Wynagrodzenia bezosobowe	136.300,00	136 300,00	132.910,49	136 300,00	136 300,00	0,00	0,00	0,00	0,00	0,00	0,00	0,00	97,51%
	4210	Zakup materiałów i wyposażenia	118.912,45	118 912,45	116.661,52	118 912,45	0,00	118 912,45	0,00	0,00	0,00	0,00	0,00	0,00	98,11%
	4260	Zakup energii	5.000,00	5 000,00	4.982,93	5 000,00	0,00	5 000,00	0,00	0,00	0,00	0,00	0,00	0,00	99,66%
	4270	Zakup usług remontowych	59.500,00	59 500,00	59.216,44	59 500,00	0,00	59 500,00	0,00	0,00	0,00	0,00	0,00	0,00	99,52%
	4280	Zakup usług zdrowotnych	600,00	600,00	500,00	600,00	0,00	600,00	0,00	0,00	0,00	0,00	0,00	0,00	83,33%
	4300	Zakup usług pozostałych	36.395,96	36 395,96	34.999,46	36 395,96	0,00	36 395,96	0,00	0,00	0,00	0,00	0,00	0,00	96,16%
	4350	Zakup usług dostępu do sieci Internet	1.578,00	1 578,00	1.352,47	1 578,00	0,00	1 578,00	0,00	0,00	0,00	0,00	0,00	0,00	85,71%
	4370	Oплата z tytułu zakupu usług telekomunikacyjnych świadczonych w stacjonarnej publicznej sieci telefonicznej.	3.500,00	3 500,00	3.222,16	3 500,00	0,00	3 500,00	0,00	0,00	0,00	0,00	0,00	0,00	92,06%
	4410	Podróże służbowe krajowe	2.830,48	2 830,48	2.818,41	2 830,48	0,00	2 830,48	0,00	0,00	0,00	0,00	0,00	0,00	99,57%
	4430	Różne opłaty i składki	315,67	315,67	315,67	315,67	0,00	315,67	0,00	0,00	0,00	0,00	0,00	0,00	100,00%
	4440	Odpisy na zakładowy fundusz świadczeń socjalnych	10.000,00	10 000,00	9.123,19	10 000,00	0,00	10 000,00	0,00	0,00	0,00	0,00	0,00	0,00	91,23%
	4580	Pozostałe odsetki	50,00	50,00	1,46	50,00	0,00	50,00	0,00	0,00	0,00	0,00	0,00	0,00	2,92%
	4700	Szkolenia pracowników niebędących członkami korpusu służby cywilnej	6.189,00	6 189,00	6.189,00	6 189,00	0,00	6 189,00	0,00	0,00	0,00	0,00	0,00	0,00	100,00%
	4740	Zakup materiałów papierniczych do sprzętu drukarskiego i urządzeń kserograficznych	1.404,27	1 404,27	1.364,31	1 404,27	0,00	1 404,27	0,00	0,00	0,00	0,00	0,00	0,00	97,15%
	4750	Zakup akcesoriów komputerowych, w tym programów i licencji	21.354,88	21 354,88	21.141,38	21 354,88	0,00	21 354,88	0,00	0,00	0,00	0,00	0,00	0,00	99,00%
	6060	Wydatki na zakupy inwestycyjne jednostek budżetowych	19.237,41	0,00	0,00	0,00	0,00	0,00	0,00	0,00	0,00	19 237,41	19.237,41	19 237,41	100,00%
75056		Spis powszechny i inne	15.352,07	15 352,07	15.341,61	7 084,57	6 284,57	800,00	0,00	8 267,50	0,00	0,00	0,00	0,00	99,93%
	3020	Wydatki osobowe niezaliczone do wynagrodzeń	8.267,50	8 267,50	8.267,50	0,00	0,00	0,00	0,00	8 267,50	0,00	0,00	0,00	0,00	100,00%
	4110	Składki na ubezpieczenia społeczne	1.746,93	1 746,93	1.746,93	1 746,93	1 746,93	0,00	0,00	0,00	0,00	0,00	0,00	0,00	100,00%
	4120	Składki na Fundusz Pracy	281,74	281,74	281,74	281,74	281,74	0,00	0,00	0,00	0,00	0,00	0,00	0,00	100,00%
	4170	Wynagrodzenia bezosobowe	4.255,90	4 255,90	4.255,90	4 255,90	4 255,90	0,00	0,00	0,00	0,00	0,00	0,00	0,00	100,00%
	4210	Zakup materiałów i wyposażenia	464,80	464,80	454,34	464,80	0,00	464,80	0,00	0,00	0,00	0,00	0,00	0,00	97,75%

	4740	Zakup materiałów papierniczych do sprzętu drukarskiego i urządzeń kserograficznych	140,00	140,00	140,00	140,00	0,00	140,00	0,00	0,00	0,00	0,00	0,00	0,00	100,00%
	4750	Zakup akcesoriów komputerowych, w tym programów i licencji	195,20	195,20	195,20	195,20	0,00	195,20	0,00	0,00	0,00	0,00	0,00	0,00	100,00%
75075		Promocja jednostek samorządu terytorialnego	12.184,12	12 184,12	11.184,12	8 184,12	0,00	8 184,12	0,00	4 000,00	0,00	0,00	0,00	0,00	91,79%
	3040	Nagrody o charakterze szczególnym niezaliczone do wynagrodzeń	4.000,00	4 000,00	4.000,00	0,00	0,00	0,00	4 000,00	0,00	0,00	0,00	0,00	0,00	100,00%
	4210	Zakup materiałów i wyposażenia	2.954,12	2 954,12	2.954,12	2 954,12	0,00	2 954,12	0,00	0,00	0,00	0,00	0,00	0,00	100,00%
	4300	Zakup usług pozostałych	5.230,00	5 230,00	4.230,00	5 230,00	0,00	5 230,00	0,00	0,00	0,00	0,00	0,00	0,00	80,88%
75095		Pozostała działalność	26.113,36	26 113,36	17.240,82	25 113,36	23 664,00	1 449,36	0,00	1 000,00	0,00	0,00	0,00	0,00	66,02%
	3030	Różne wydatki na rzecz osób fizycznych	1.000,00	1 000,00	0,00	0,00	0,00	0,00	0,00	1 000,00	0,00	0,00	0,00	0,00	0,00%
	4010	Wynagrodzenia osobowe pracowników	19.310,00	19 310,00	13.682,71	19 310,00	19 310,00	0,00	0,00	0,00	0,00	0,00	0,00	0,00	70,86%
	4110	Składki na ubezpieczenia społeczne	2.818,00	2 818,00	972,19	2 818,00	2 818,00	0,00	0,00	0,00	0,00	0,00	0,00	0,00	34,50%
	4120	Składki na Fundusz Pracy	1.536,00	1 536,00	1.136,56	1 536,00	1 536,00	0,00	0,00	0,00	0,00	0,00	0,00	0,00	73,99%
	4300	Zakup usług pozostałych	1.449,36	1 449,36	1.449,36	1 449,36	0,00	1 449,36	0,00	0,00	0,00	0,00	0,00	0,00	100,00%
751		Urzędy naczelnych organów władzy państwowej, kontroli i ochrony prawa oraz sądownictwa	26.215,00	26 215,00	19.428,28	10 987,19	5 192,38	5 794,81	0,00	15 227,81	0,00	0,00	0,00	0,00	74,11%
	75101	Urzędy naczelnych organów władzy państwowej, kontroli i ochrony prawa	434,00	434,00	0,00	434,00	0,00	434,00	0,00	0,00	0,00	0,00	0,00	0,00	0,00%
	4210	Zakup materiałów i wyposażenia	434,00	434,00	0,00	434,00	0,00	434,00	0,00	0,00	0,00	0,00	0,00	0,00	0,00%
75107		Wybory Prezydenta Rzeczypospolitej Polskiej	1.966,00	1 966,00	1.832,75	770,00	432,00	338,00	0,00	1 196,00	0,00	0,00	0,00	0,00	93,22%
	3030	Różne wydatki na rzecz osób fizycznych	1.196,00	1 196,00	1.076,80	0,00	0,00	0,00	0,00	1 196,00	0,00	0,00	0,00	0,00	90,03%
	4170	Wynagrodzenia bezosobowe	432,00	432,00	429,00	432,00	432,00	0,00	0,00	0,00	0,00	0,00	0,00	0,00	99,31%
	4210	Zakup materiałów i wyposażenia	290,00	290,00	286,69	290,00	0,00	290,00	0,00	0,00	0,00	0,00	0,00	0,00	98,86%
	4740	Zakup materiałów papierniczych do sprzętu drukarskiego i urządzeń kserograficznych	48,00	48,00	40,26	48,00	0,00	48,00	0,00	0,00	0,00	0,00	0,00	0,00	83,88%
75108		Wybory do Sejmu i Senatu	2.493,00	2 493,00	2.493,00	1 416,19	814,00	602,19	0,00	1 076,81	0,00	0,00	0,00	0,00	100,00%
	3030	Różne wydatki na rzecz osób fizycznych	1.076,81	1 076,81	1.076,81	0,00	0,00	0,00	0,00	1 076,81	0,00	0,00	0,00	0,00	100,00%
	4170	Wynagrodzenia bezosobowe	814,00	814,00	814,00	814,00	814,00	0,00	0,00	0,00	0,00	0,00	0,00	0,00	100,00%
	4210	Zakup materiałów i wyposażenia	447,15	447,15	447,15	447,15	0,00	447,15	0,00	0,00	0,00	0,00	0,00	0,00	100,00%
	4300	Zakup usług pozostałych	21,60	21,60	21,60	21,60	0,00	21,60	0,00	0,00	0,00	0,00	0,00	0,00	100,00%
	4740	Zakup materiałów papierniczych do sprzętu drukarskiego i urządzeń kserograficznych	133,44	133,44	133,44	133,44	0,00	133,44	0,00	0,00	0,00	0,00	0,00	0,00	100,00%
75109		Wybory do rad gmin, rad powiatów i sejmików województw, wybory wójtów, burmistrzów i prezydentów miast	20.647,00	20 647,00	14.427,53	8 367,00	3 946,38	4 420,62	0,00	12 280,00	0,00	0,00	0,00	0,00	69,88%

		oraz referenda gminne, powiatowe i wojewódzkie													
	3030	Różne wydatki na rzecz osób fizycznych	12.280,00	12 280,00	7.760,60	0,00	0,00	0,00	0,00	12 280,00	0,00	0,00	0,00	0,00	63,20%
	4110	Składki na ubezpieczenia społeczne	80,25	80,25	80,25	80,25	80,25	0,00	0,00	0,00	0,00	0,00	0,00	0,00	100,00%
	4120	Składki na Fundusz Pracy	6,82	6,82	6,82	6,82	6,82	0,00	0,00	0,00	0,00	0,00	0,00	0,00	100,00%
	4170	Wynagrodzenia bezosobowe	3.859,31	3 859,31	3.187,67	3 859,31	3 859,31	0,00	0,00	0,00	0,00	0,00	0,00	0,00	82,60%
	4210	Zakup materiałów i wyposażenia	1.868,56	1 868,56	1.217,29	1 868,56	0,00	1 868,56	0,00	0,00	0,00	0,00	0,00	0,00	65,15%
	4300	Zakup usług pozostałych	1.599,20	1 599,20	1.599,20	1 599,20	0,00	1 599,20	0,00	0,00	0,00	0,00	0,00	0,00	100,00%
	4740	Zakup materiałów papierniczych do sprzętu drukarskiego i urządzeń kserograficznych	277,09	277,09	277,09	277,09	0,00	277,09	0,00	0,00	0,00	0,00	0,00	0,00	100,00%
	4750	Zakup akcesoriów komputerowych, w tym programów i licencji	675,77	675,77	298,61	675,77	0,00	675,77	0,00	0,00	0,00	0,00	0,00	0,00	44,19%
	75195	Pozostała działalność	675,00	675,00	675,00	0,00	0,00	0,00	0,00	675,00	0,00	0,00	0,00	0,00	100,00%
	3030	Różne wydatki na rzecz osób fizycznych	675,00	675,00	675,00	0,00	0,00	0,00	0,00	675,00	0,00	0,00	0,00	0,00	100,00%
754		Bezpieczeństwo publiczne i ochrona przeciwpożarowa	22.479,40	22 479,40	22.036,82	21 494,40	6 690,74	14 803,66	0,00	985,00	0,00	0,00	0,00	0,00	98,03%
	75412	Ochotnicze straże pożarne	22.479,40	22 479,40	22.036,82	21 494,40	6 690,74	14 803,66	0,00	985,00	0,00	0,00	0,00	0,00	98,03%
	3030	Różne wydatki na rzecz osób fizycznych	985,00	985,00	985,00	0,00	0,00	0,00	0,00	985,00	0,00	0,00	0,00	0,00	100,00%
	4110	Składki na ubezpieczenia społeczne	638,04	638,04	584,87	638,04	638,04	0,00	0,00	0,00	0,00	0,00	0,00	0,00	91,67%
	4120	Składki na Fundusz Pracy	52,70	52,70	49,02	52,70	52,70	0,00	0,00	0,00	0,00	0,00	0,00	0,00	93,02%
	4170	Wynagrodzenia bezosobowe	6.000,00	6 000,00	5.841,76	6 000,00	6 000,00	0,00	0,00	0,00	0,00	0,00	0,00	0,00	97,36%
	4210	Zakup materiałów i wyposażenia	4.675,23	4 675,23	4.518,03	4 675,23	0,00	4 675,23	0,00	0,00	0,00	0,00	0,00	0,00	96,64%
	4260	Zakup energii	3.325,50	3 325,50	3.255,21	3 325,50	0,00	3 325,50	0,00	0,00	0,00	0,00	0,00	0,00	97,89%
	4270	Zakup usług remontowych	2.090,00	2 090,00	2.090,00	2 090,00	0,00	2 090,00	0,00	0,00	0,00	0,00	0,00	0,00	100,00%
	4280	Zakup usług zdrowotnych	294,60	294,60	294,60	294,60	0,00	294,60	0,00	0,00	0,00	0,00	0,00	0,00	100,00%
	4300	Zakup usług pozostałych	3.474,33	3 474,33	3.474,33	3 474,33	0,00	3 474,33	0,00	0,00	0,00	0,00	0,00	0,00	100,00%
	4430	Różne opłaty i składki	944,00	944,00	944,00	944,00	0,00	944,00	0,00	0,00	0,00	0,00	0,00	0,00	100,00%
756		Dochody od osób prawnych, od osób fizycznych i od innych jednostek nieposiadających osobowości prawnej oraz wydatki związane z ich poborem	3.657,75	3 657,75	3.657,75	3 657,75	2 838,78	818,97	0,00	0,00	0,00	0,00	0,00	0,00	100,00%
	75647	Pobór podatków, opłat i niepodatkowych należności budżetowych	3.657,75	3 657,75	3.657,75	3 657,75	2 838,78	818,97	0,00	0,00	0,00	0,00	0,00	0,00	100,00%
	4100	Wynagrodzenia agencyjno-prowizyjne	2.838,78	2 838,78	2.838,78	2 838,78	2 838,78	0,00	0,00	0,00	0,00	0,00	0,00	0,00	100,00%
	4210	Zakup materiałów i wyposażenia	117,24	117,24	117,24	117,24	0,00	117,24	0,00	0,00	0,00	0,00	0,00	0,00	100,00%
	4610	Koszty postępowania sądowego i prokuratorskiego	701,73	701,73	701,73	701,73	0,00	701,73	0,00	0,00	0,00	0,00	0,00	0,00	100,00%
757		Obsługa długu publicznego	186.320,00	186 320,00	173.320,00	3 000,00	0,00	3 000,00	173 320,00	0,00	10 000,00	0,00	0,00	0,00	93,02%

75702		Obsługa papierów wartościowych, kredytów i pożyczek jednostek samorządu terytorialnego	186.320,00	186 320,00	173.320,00	3 000,00	0,00	3 000,00	173 320,00	0,00	10 000,00	0,00	0,00	0,00	93,02%
	2710	Dotacja celowa na pomoc finansową udzielaną między jednostkami samorządu terytorialnego na dofinansowanie własnych zadań bieżących	173.320,00	173 320,00	173.320,00	0,00	0,00	0,00	173 320,00	0,00	0,00	0,00	0,00	0,00	100,00%
	4300	Zakup usług pozostałych	3.000,00	3 000,00	0,00	3 000,00	0,00	3 000,00	0,00	0,00	0,00	0,00	0,00	0,00	0,00%
	8070	Odsetki i dyskonto od skarbowych papierów wartościowych, kredytów i pożyczek oraz innych instrumentów finansowych, związanych z obsługą długu krajowego.	10.000,00	10 000,00	0,00	0,00	0,00	0,00	0,00	0,00	10 000,00	0,00	0,00	0,00	0,00%
758		Różne rozliczenia	6.392,76	6 392,76	0,00	6 392,76	0,00	6 392,76	0,00	0,00	0,00	0,00	0,00	0,00	0,00%
	75818	Rezerwy ogólne i celowe	6.392,76	6 392,76	0,00	6 392,76	0,00	6 392,76	0,00	0,00	0,00	0,00	0,00	0,00	0,00%
	4810	Rezerwy	6.392,76	6 392,76	0,00	6 392,76	0,00	6 392,76	0,00	0,00	0,00	0,00	0,00	0,00	0,00%
801		Oświata i wychowanie	2.076.556,98	2 065 527,97	2.065.200,40	1 958 292,29	1 509 056,63	449 235,66	4 431,92	102 803,76	0,00	11 029,01	11.029,01	11 029,01	99,98%
	80101	Szkoły podstawowe	989.453,77	978 424,76	978.119,57	921 924,76	768 715,71	153 209,05	0,00	56 500,00	0,00	11 029,01	11.029,01	11 029,01	99,97%
	3020	Wydatki osobowe niezaliczone do wynagrodzeń	56.500,00	56 500,00	56.500,00	0,00	0,00	0,00	0,00	56 500,00	0,00	0,00	0,00	0,00	100,00%
	4010	Wynagrodzenia osobowe pracowników	616.208,06	616 208,06	616.187,74	616 208,06	616 208,06	0,00	0,00	0,00	0,00	0,00	0,00	0,00	100,00%
	4040	Dodatkowe wynagrodzenie roczne	41.616,00	41 616,00	41.615,99	41 616,00	41 616,00	0,00	0,00	0,00	0,00	0,00	0,00	0,00	100,00%
	4110	Składki na ubezpieczenia społeczne	97.778,43	97 778,43	97.778,43	97 778,43	97 778,43	0,00	0,00	0,00	0,00	0,00	0,00	0,00	100,00%
	4120	Składki na Fundusz Pracy	13.113,22	13 113,22	13.113,22	13 113,22	13 113,22	0,00	0,00	0,00	0,00	0,00	0,00	0,00	100,00%
	4210	Zakup materiałów i wyposażenia	52.494,06	52 494,06	52.494,06	52 494,06	0,00	52 494,06	0,00	0,00	0,00	0,00	0,00	0,00	100,00%
	4240	Zakup pomocy naukowych, dydaktycznych i książek	20.000,00	20 000,00	20.000,00	20 000,00	0,00	20 000,00	0,00	0,00	0,00	0,00	0,00	0,00	100,00%
	4260	Zakup energii	12.519,54	12 519,54	12.519,54	12 519,54	0,00	12 519,54	0,00	0,00	0,00	0,00	0,00	0,00	100,00%
	4270	Zakup usług remontowych	6.513,77	6 513,77	6.513,77	6 513,77	0,00	6 513,77	0,00	0,00	0,00	0,00	0,00	0,00	100,00%
	4280	Zakup usług zdrowotnych	1.500,00	1 500,00	1.500,00	1 500,00	0,00	1 500,00	0,00	0,00	0,00	0,00	0,00	0,00	100,00%
	4300	Zakup usług pozostałych	7.030,16	7 030,16	7.030,16	7 030,16	0,00	7 030,16	0,00	0,00	0,00	0,00	0,00	0,00	100,00%
	4350	Zakup usług dostępu do sieci Internet	1.225,64	1 225,64	1.225,64	1 225,64	0,00	1 225,64	0,00	0,00	0,00	0,00	0,00	0,00	100,00%
	4370	Oplata z tytułu zakupu usług telekomunikacyjnych świadczonych w stacjonarnej publicznej sieci telefonicznej.	959,58	959,58	959,58	959,58	0,00	959,58	0,00	0,00	0,00	0,00	0,00	0,00	100,00%
	4410	Podróże służbowe krajowe	5.033,30	5 033,30	5.033,30	5 033,30	0,00	5 033,30	0,00	0,00	0,00	0,00	0,00	0,00	100,00%
	4440	Odpisy na zakładowy fundusz świadczeń socjalnych	40.433,00	40 433,00	40.433,00	40 433,00	0,00	40 433,00	0,00	0,00	0,00	0,00	0,00	0,00	100,00%
	4740	Zakup materiałów papierniczych do sprzętu drukarskiego i urządzeń kserograficznych	1.000,00	1 000,00	1.000,00	1 000,00	0,00	1 000,00	0,00	0,00	0,00	0,00	0,00	0,00	100,00%
	4750	Zakup akcesoriów komputerowych, w tym programów i licencji	4.500,00	4 500,00	4.215,14	4 500,00	0,00	4 500,00	0,00	0,00	0,00	0,00	0,00	0,00	93,67%

	6050	Wydatki inwestycyjne jednostek budżetowych	11.029,01	0,00	0,00	0,00	0,00	0,00	0,00	0,00	11 029,01	11.029,01	11 029,01	100,00%	
80103		Oddziały przedszkolne w szkołach podstawowych	124.976,47	124 976,47	124.975,94	117 025,58	101 926,00	15 099,58	0,00	7 950,89	0,00	0,00	0,00	0,00	100,00%
	3020	Wydatki osobowe niezaliczone do wynagrodzeń	7.950,89	7 950,89	7.950,89	0,00	0,00	0,00	0,00	7 950,89	0,00	0,00	0,00	0,00	100,00%
	4010	Wynagrodzenia osobowe pracowników	80.000,00	80 000,00	80.000,00	80 000,00	80 000,00	0,00	0,00	0,00	0,00	0,00	0,00	0,00	100,00%
	4040	Dodatkowe wynagrodzenie roczne	5.426,00	5 426,00	5.425,47	5 426,00	5 426,00	0,00	0,00	0,00	0,00	0,00	0,00	0,00	99,99%
	4110	Składki na ubezpieczenia społeczne	14.000,00	14 000,00	14.000,00	14 000,00	14 000,00	0,00	0,00	0,00	0,00	0,00	0,00	0,00	100,00%
	4120	Składki na Fundusz Pracy	2.500,00	2 500,00	2.500,00	2 500,00	2 500,00	0,00	0,00	0,00	0,00	0,00	0,00	0,00	100,00%
	4210	Zakup materiałów i wyposażenia	6.394,64	6 394,64	6.394,64	6 394,64	0,00	6 394,64	0,00	0,00	0,00	0,00	0,00	0,00	100,00%
	4240	Zakup pomocy naukowych, dydaktycznych i książek	1.242,93	1 242,93	1.242,93	1 242,93	0,00	1 242,93	0,00	0,00	0,00	0,00	0,00	0,00	100,00%
	4260	Zakup energii	878,01	878,01	878,01	878,01	0,00	878,01	0,00	0,00	0,00	0,00	0,00	0,00	100,00%
	4270	Zakup usług remontowych	50,00	50,00	50,00	50,00	0,00	50,00	0,00	0,00	0,00	0,00	0,00	0,00	100,00%
	4300	Zakup usług pozostałych	786,00	786,00	786,00	786,00	0,00	786,00	0,00	0,00	0,00	0,00	0,00	0,00	100,00%
	4370	Oplata z tytułu zakupu usług telekomunikacyjnych świadczonych w stacjonarnej publicznej sieci telefonicznej.	200,00	200,00	200,00	200,00	0,00	200,00	0,00	0,00	0,00	0,00	0,00	0,00	100,00%
	4440	Odpisy na zakładowy fundusz świadczeń socjalnych	5.148,00	5 148,00	5.148,00	5 148,00	0,00	5 148,00	0,00	0,00	0,00	0,00	0,00	0,00	100,00%
	4740	Zakup materiałów papierniczych do sprzętu drukarskiego i urządzeń kserograficznych	300,00	300,00	300,00	300,00	0,00	300,00	0,00	0,00	0,00	0,00	0,00	0,00	100,00%
	4750	Zakup akcesoriów komputerowych, w tym programów i licencji	100,00	100,00	100,00	100,00	0,00	100,00	0,00	0,00	0,00	0,00	0,00	0,00	100,00%
80104		Przedszkola	4.431,92	4 431,92	4.431,92	0,00	0,00	0,00	4 431,92	0,00	0,00	0,00	0,00	0,00	100,00%
	2310	Dotacje celowe przekazane gminie na zadania bieżące realizowane na podstawie porozumień (umów) między jednostkami samorządu terytorialnego	4.431,92	4 431,92	4.431,92	0,00	0,00	0,00	4 431,92	0,00	0,00	0,00	0,00	0,00	100,00%
80110		Gimnazja	650.859,89	650 859,89	650.838,32	613 408,69	549 429,11	63 979,58	0,00	37 451,20	0,00	0,00	0,00	0,00	100,00%
	3020	Wydatki osobowe niezaliczone do wynagrodzeń	37.451,20	37 451,20	37.451,20	0,00	0,00	0,00	0,00	37 451,20	0,00	0,00	0,00	0,00	100,00%
	4010	Wynagrodzenia osobowe pracowników	427.490,31	427 490,31	427.490,31	427 490,31	427 490,31	0,00	0,00	0,00	0,00	0,00	0,00	0,00	100,00%
	4040	Dodatkowe wynagrodzenie roczne	32.699,00	32 699,00	32.698,30	32 699,00	32 699,00	0,00	0,00	0,00	0,00	0,00	0,00	0,00	100,00%
	4110	Składki na ubezpieczenia społeczne	76.600,00	76 600,00	76.600,00	76 600,00	76 600,00	0,00	0,00	0,00	0,00	0,00	0,00	0,00	100,00%
	4120	Składki na Fundusz Pracy	12.639,80	12 639,80	12.639,80	12 639,80	12 639,80	0,00	0,00	0,00	0,00	0,00	0,00	0,00	100,00%
	4210	Zakup materiałów i wyposażenia	21.282,42	21 282,42	21.282,42	21 282,42	0,00	21 282,42	0,00	0,00	0,00	0,00	0,00	0,00	100,00%
	4240	Zakup pomocy naukowych, dydaktycznych i książek	2.075,41	2 075,41	2.075,41	2 075,41	0,00	2 075,41	0,00	0,00	0,00	0,00	0,00	0,00	100,00%
	4260	Zakup energii	4.862,37	4 862,37	4.862,37	4 862,37	0,00	4 862,37	0,00	0,00	0,00	0,00	0,00	0,00	100,00%
	4270	Zakup usług remontowych	1.000,00	1 000,00	1.000,00	1 000,00	0,00	1 000,00	0,00	0,00	0,00	0,00	0,00	0,00	100,00%

	4300	Zakup usług pozostałych	4.500,00	4 500,00	4.479,13	4 500,00	0,00	4 500,00	0,00	0,00	0,00	0,00	0,00	0,00	99,54%
	4350	Zakup usług dostępu do sieci Internet	35,00	35,00	35,00	35,00	0,00	35,00	0,00	0,00	0,00	0,00	0,00	0,00	100,00%
	4370	Oplata z tytułu zakupu usług telekomunikacyjnych świadczonych w stacjonarnej publicznej sieci telefonicznej.	666,37	666,37	666,37	666,37	0,00	666,37	0,00	0,00	0,00	0,00	0,00	0,00	100,00%
	4440	Odpisy na zakładowy fundusz świadczeń socjalnych	28.341,00	28 341,00	28.341,00	28 341,00	0,00	28 341,00	0,00	0,00	0,00	0,00	0,00	0,00	100,00%
	4740	Zakup materiałów papierniczych do sprzętu drukarskiego i urządzeń kserograficznych	317,01	317,01	317,01	317,01	0,00	317,01	0,00	0,00	0,00	0,00	0,00	0,00	100,00%
	4750	Zakup akcesoriów komputerowych, w tym programów i licencji	900,00	900,00	900,00	900,00	0,00	900,00	0,00	0,00	0,00	0,00	0,00	0,00	100,00%
80113		Dowozenie uczniów do szkół	84.200,95	84 200,95	84.200,95	84 200,95	0,00	84 200,95	0,00	0,00	0,00	0,00	0,00	0,00	100,00%
	4300	Zakup usług pozostałych	84.200,95	84 200,95	84.200,95	84 200,95	0,00	84 200,95	0,00	0,00	0,00	0,00	0,00	0,00	100,00%
80146		Dokształcanie i doskonalenie nauczycieli	6.740,51	6 740,51	6.740,51	5 838,84	0,00	5 838,84	0,00	901,67	0,00	0,00	0,00	0,00	100,00%
	3250	Stypendia różne	901,67	901,67	901,67	0,00	0,00	0,00	901,67	0,00	0,00	0,00	0,00	0,00	100,00%
	4410	Podróże służbowe krajowe	1.922,84	1 922,84	1.922,84	1 922,84	0,00	1 922,84	0,00	0,00	0,00	0,00	0,00	0,00	100,00%
	4700	Szkolenia pracowników niebędących członkami korpusu służby cywilnej	3.916,00	3 916,00	3.916,00	3 916,00	0,00	3 916,00	0,00	0,00	0,00	0,00	0,00	0,00	100,00%
80148		Stołówki szkolne i przedszkolne	195.369,47	195 369,47	195.369,19	195 369,47	88 885,81	106 483,66	0,00	0,00	0,00	0,00	0,00	0,00	100,00%
	4010	Wynagrodzenia osobowe pracowników	71.112,81	71 112,81	71.112,81	71 112,81	71 112,81	0,00	0,00	0,00	0,00	0,00	0,00	0,00	100,00%
	4040	Dodatkowe wynagrodzenie roczne	4.673,00	4 673,00	4.672,72	4 673,00	4 673,00	0,00	0,00	0,00	0,00	0,00	0,00	0,00	99,99%
	4110	Składki na ubezpieczenia społeczne	11.200,00	11 200,00	11.200,00	11 200,00	11 200,00	0,00	0,00	0,00	0,00	0,00	0,00	0,00	100,00%
	4120	Składki na Fundusz Pracy	1.900,00	1 900,00	1.900,00	1 900,00	1 900,00	0,00	0,00	0,00	0,00	0,00	0,00	0,00	100,00%
	4210	Zakup materiałów i wyposażenia	7.700,00	7 700,00	7.700,00	7 700,00	0,00	7 700,00	0,00	0,00	0,00	0,00	0,00	0,00	100,00%
	4220	Zakup środków żywności	87.342,75	87 342,75	87.342,75	87 342,75	0,00	87 342,75	0,00	0,00	0,00	0,00	0,00	0,00	100,00%
	4260	Zakup energii	6.157,07	6 157,07	6.157,07	6 157,07	0,00	6 157,07	0,00	0,00	0,00	0,00	0,00	0,00	100,00%
	4270	Zakup usług remontowych	50,00	50,00	50,00	50,00	0,00	50,00	0,00	0,00	0,00	0,00	0,00	0,00	100,00%
	4300	Zakup usług pozostałych	1.200,00	1 200,00	1.200,00	1 200,00	0,00	1 200,00	0,00	0,00	0,00	0,00	0,00	0,00	100,00%
	4370	Oplata z tytułu zakupu usług telekomunikacyjnych świadczonych w stacjonarnej publicznej sieci telefonicznej.	165,10	165,10	165,10	165,10	0,00	165,10	0,00	0,00	0,00	0,00	0,00	0,00	100,00%
	4440	Odpisy na zakładowy fundusz świadczeń socjalnych	3.144,00	3 144,00	3.144,00	3 144,00	0,00	3 144,00	0,00	0,00	0,00	0,00	0,00	0,00	100,00%
	4700	Szkolenia pracowników niebędących członkami korpusu służby cywilnej	300,00	300,00	300,00	300,00	0,00	300,00	0,00	0,00	0,00	0,00	0,00	0,00	100,00%
	4740	Zakup materiałów papierniczych do sprzętu drukarskiego i urządzeń kserograficznych	124,74	124,74	124,74	124,74	0,00	124,74	0,00	0,00	0,00	0,00	0,00	0,00	100,00%
	4750	Zakup akcesoriów komputerowych, w tym programów i licencji	300,00	300,00	300,00	300,00	0,00	300,00	0,00	0,00	0,00	0,00	0,00	0,00	100,00%

80195		Pozostała działalność	20.524,00	20 524,00	20.524,00	20 524,00	100,00	20 424,00	0,00	0,00	0,00	0,00	0,00	0,00	100,00%
	4170	Wynagrodzenia bezosobowe	100,00	100,00	100,00	100,00	100,00	0,00	0,00	0,00	0,00	0,00	0,00	0,00	100,00%
	4440	Odpisy na zakładowy fundusz świadczeń socjalnych	20.424,00	20 424,00	20.424,00	20 424,00	0,00	20 424,00	0,00	0,00	0,00	0,00	0,00	0,00	100,00%
851		Ochrona zdrowia	24.824,31	24 824,31	18.719,55	18 424,31	9 262,21	9 162,10	5 000,00	1 400,00	0,00	0,00	0,00	0,00	75,41%
	85153	Zwalczanie narkomanii	1.000,00	1 000,00	0,00	1 000,00	0,00	1 000,00	0,00	0,00	0,00	0,00	0,00	0,00	0,00%
	4300	Zakup usług pozostałych	1.000,00	1 000,00	0,00	1 000,00	0,00	1 000,00	0,00	0,00	0,00	0,00	0,00	0,00	0,00%
	85154	Przeciwdziałanie alkoholizmowi	23.784,31	23 784,31	18.679,84	17 384,31	9 262,21	8 122,10	5 000,00	1 400,00	0,00	0,00	0,00	0,00	78,54%
	2830	Dotacja celowa z budżetu na finansowanie lub dofinansowanie zadań zleconych do realizacji pozostałym jednostkom nie zaliczanym do sektora finansów publicznych	5.000,00	5 000,00	5.000,00	0,00	0,00	0,00	5 000,00	0,00	0,00	0,00	0,00	0,00	100,00%
	3030	Różne wydatki na rzecz osób fizycznych	1.400,00	1 400,00	0,00	0,00	0,00	0,00	0,00	1 400,00	0,00	0,00	0,00	0,00	0,00%
	4110	Składki na ubezpieczenia społeczne	1.100,00	1 100,00	620,66	1 100,00	1 100,00	0,00	0,00	0,00	0,00	0,00	0,00	0,00	56,42%
	4120	Składki na Fundusz Pracy	200,00	200,00	0,00	200,00	200,00	0,00	0,00	0,00	0,00	0,00	0,00	0,00	0,00%
	4170	Wynagrodzenia bezosobowe	7.962,21	7 962,21	5.658,51	7 962,21	7 962,21	0,00	0,00	0,00	0,00	0,00	0,00	0,00	71,07%
	4210	Zakup materiałów i wyposażenia	8.042,10	8 042,10	7.336,68	8 042,10	0,00	8 042,10	0,00	0,00	0,00	0,00	0,00	0,00	91,23%
	4300	Zakup usług pozostałych	80,00	80,00	63,99	80,00	0,00	80,00	0,00	0,00	0,00	0,00	0,00	0,00	79,99%
	85195	Pozostała działalność	40,00	40,00	39,71	40,00	0,00	40,00	0,00	0,00	0,00	0,00	0,00	0,00	99,28%
	4210	Zakup materiałów i wyposażenia	40,00	40,00	39,71	40,00	0,00	40,00	0,00	0,00	0,00	0,00	0,00	0,00	99,28%
852		Pomoc społeczna	1.149.307,60	1 149 307,60	1.128.224,80	62 159,48	52 585,09	9 574,39	200,00	1 086 948,12	0,00	0,00	0,00	0,00	98,17%
	85212	Świadczenia rodzinne, świadczenia z funduszu alimentacyjnego oraz składki na ubezpieczenia emerytalne i rentowe z ubezpieczenia społecznego	783.045,81	783 045,81	777.458,15	30 583,69	25 822,49	4 761,20	0,00	752 462,12	0,00	0,00	0,00	0,00	99,29%
	3110	Świadczenia społeczne	752.462,12	752 462,12	750.348,66	0,00	0,00	0,00	0,00	752 462,12	0,00	0,00	0,00	0,00	99,72%
	4010	Wynagrodzenia osobowe pracowników	15.000,00	15 000,00	14.529,21	15 000,00	15 000,00	0,00	0,00	0,00	0,00	0,00	0,00	0,00	96,86%
	4110	Składki na ubezpieczenia społeczne	9.522,49	9 522,49	7.334,54	9 522,49	9 522,49	0,00	0,00	0,00	0,00	0,00	0,00	0,00	77,02%
	4120	Składki na Fundusz Pracy	500,00	500,00	330,43	500,00	500,00	0,00	0,00	0,00	0,00	0,00	0,00	0,00	66,09%
	4170	Wynagrodzenia bezosobowe	800,00	800,00	800,00	800,00	800,00	0,00	0,00	0,00	0,00	0,00	0,00	0,00	100,00%
	4210	Zakup materiałów i wyposażenia	1.488,68	1 488,68	1.349,61	1 488,68	0,00	1 488,68	0,00	0,00	0,00	0,00	0,00	0,00	90,66%
	4300	Zakup usług pozostałych	21,41	21,41	21,41	21,41	0,00	21,41	0,00	0,00	0,00	0,00	0,00	0,00	100,00%
	4440	Odpisy na zakładowy fundusz świadczeń socjalnych	500,00	500,00	0,00	500,00	0,00	500,00	0,00	0,00	0,00	0,00	0,00	0,00	0,00%
	4740	Zakup materiałów papierniczych do sprzętu drukarskiego i urządzeń kserograficznych	250,00	250,00	243,18	250,00	0,00	250,00	0,00	0,00	0,00	0,00	0,00	0,00	97,27%
	4750	Zakup akcesoriów komputerowych, w tym programów i licencji	2.501,11	2 501,11	2.501,11	2 501,11	0,00	2 501,11	0,00	0,00	0,00	0,00	0,00	0,00	100,00%

85213		Składki na ubezpieczenie zdrowotne opłacane za osoby pobierające niektóre świadczenia z pomocy społecznej, niektóre świadczenia rodzinne oraz za osoby uczestniczące w zajęciach w centrum integracji społecznej.	4.668,60	4 668,60	4.586,26	4 668,60	4 668,60	0,00	0,00	0,00	0,00	0,00	0,00	0,00	98,24%
	4130	Składki na ubezpieczenie zdrowotne	4.668,60	4 668,60	4.586,26	4 668,60	4 668,60	0,00	0,00	0,00	0,00	0,00	0,00	0,00	98,24%
85214		Zasiłki i pomoc w naturze oraz składki na ubezpieczenia emerytalne i rentowe	157.280,00	157 280,00	155.504,23	0,00	0,00	0,00	200,00	157 080,00	0,00	0,00	0,00	0,00	98,87%
	2910	Zwrot dotacji oraz płatności, w tym wykorzystanych niezgodnie z przeznaczeniem lub wykorzystanych z naruszeniem procedur, o których mowa w art. 184 ustawy, pobranych nienależnie lub w nadmiernej wysokości	200,00	200,00	167,73	0,00	0,00	0,00	200,00	0,00	0,00	0,00	0,00	0,00	83,87%
	3110	Świadczenia społeczne	157.080,00	157 080,00	155.336,50	0,00	0,00	0,00	0,00	157 080,00	0,00	0,00	0,00	0,00	98,89%
85215		Dodatki mieszkaniowe	14.000,00	14 000,00	13.510,43	0,00	0,00	0,00	0,00	14 000,00	0,00	0,00	0,00	0,00	96,50%
	3110	Świadczenia społeczne	14.000,00	14 000,00	13.510,43	0,00	0,00	0,00	0,00	14 000,00	0,00	0,00	0,00	0,00	96,50%
85216		Zasiłki stałe	46.406,00	46 406,00	46.334,27	0,00	0,00	0,00	0,00	46 406,00	0,00	0,00	0,00	0,00	99,85%
	3110	Świadczenia społeczne	46.406,00	46 406,00	46.334,27	0,00	0,00	0,00	0,00	46 406,00	0,00	0,00	0,00	0,00	99,85%
85219		Ośrodki pomocy społecznej	27.907,19	27 907,19	23.911,71	26 907,19	22 094,00	4 813,19	0,00	1 000,00	0,00	0,00	0,00	0,00	85,68%
	3020	Wydatki osobowe niezaliczone do wynagrodzeń	1.000,00	1 000,00	0,00	0,00	0,00	0,00	0,00	1 000,00	0,00	0,00	0,00	0,00	0,00%
	4010	Wynagrodzenia osobowe pracowników	17.267,90	17 267,90	16.818,19	17 267,90	17 267,90	0,00	0,00	0,00	0,00	0,00	0,00	0,00	97,40%
	4110	Składki na ubezpieczenia społeczne	2.926,10	2 926,10	2.380,95	2 926,10	2 926,10	0,00	0,00	0,00	0,00	0,00	0,00	0,00	81,37%
	4120	Składki na Fundusz Pracy	500,00	500,00	384,01	500,00	500,00	0,00	0,00	0,00	0,00	0,00	0,00	0,00	76,80%
	4170	Wynagrodzenia bezosobowe	1.400,00	1 400,00	1.400,00	1 400,00	1 400,00	0,00	0,00	0,00	0,00	0,00	0,00	0,00	100,00%
	4210	Zakup materiałów i wyposażenia	1.000,00	1 000,00	778,39	1 000,00	0,00	1 000,00	0,00	0,00	0,00	0,00	0,00	0,00	77,84%
	4300	Zakup usług pozostałych	200,00	200,00	115,68	200,00	0,00	200,00	0,00	0,00	0,00	0,00	0,00	0,00	57,84%
	4410	Podróże służbowe krajowe	200,00	200,00	150,44	200,00	0,00	200,00	0,00	0,00	0,00	0,00	0,00	0,00	75,22%
	4440	Odpisy na zakładowy fundusz świadczeń socjalnych	550,00	550,00	0,00	550,00	0,00	550,00	0,00	0,00	0,00	0,00	0,00	0,00	0,00%
	4700	Szkolenia pracowników niebędących członkami korpusu służby cywilnej	620,00	620,00	620,00	620,00	0,00	620,00	0,00	0,00	0,00	0,00	0,00	0,00	100,00%
	4740	Zakup materiałów papierniczych do sprzętu drukarskiego i urządzeń kserograficznych	243,19	243,19	243,19	243,19	0,00	243,19	0,00	0,00	0,00	0,00	0,00	0,00	100,00%
	4750	Zakup akcesoriów komputerowych, w tym programów i licencji	2.000,00	2 000,00	1.020,86	2 000,00	0,00	2 000,00	0,00	0,00	0,00	0,00	0,00	0,00	51,04%
85278		Usuwanie skutków klęsk żywiołowych	5.000,00	5 000,00	5.000,00	0,00	0,00	0,00	0,00	5 000,00	0,00	0,00	0,00	0,00	100,00%
	3110	Świadczenia społeczne	5.000,00	5 000,00	5.000,00	0,00	0,00	0,00	0,00	5 000,00	0,00	0,00	0,00	0,00	100,00%
85295		Pozostała działalność	111.000,00	111 000,00	101.919,75	0,00	0,00	0,00	0,00	111 000,00	0,00	0,00	0,00	0,00	91,82%

	3110	Świadczenia społeczne	111.000,00	111 000,00	101.919,75	0,00	0,00	0,00	0,00	111 000,00	0,00	0,00	0,00	0,00	91,82%
854		Edukacyjna opieka wychowawcza	135.293,45	135 293,45	132.525,54	82 797,45	73 605,00	9 192,45	0,00	52 496,00	0,00	0,00	0,00	0,00	97,95%
	85401	Świetlice szkolne	90.133,85	90 133,85	90.075,94	82 797,45	73 605,00	9 192,45	0,00	7 336,40	0,00	0,00	0,00	0,00	99,94%
	3020	Wydatki osobowe niezaliczone do wynagrodzeń	7.336,40	7 336,40	7.336,40	0,00	0,00	0,00	0,00	7 336,40	0,00	0,00	0,00	0,00	100,00%
	4010	Wynagrodzenia osobowe pracowników	58.600,00	58 600,00	58.600,00	58 600,00	58 600,00	0,00	0,00	0,00	0,00	0,00	0,00	0,00	100,00%
	4040	Dodatkowe wynagrodzenie roczne	3.005,00	3 005,00	3.004,41	3 005,00	3 005,00	0,00	0,00	0,00	0,00	0,00	0,00	0,00	99,98%
	4110	Składki na ubezpieczenia społeczne	10.000,00	10 000,00	10.000,00	10 000,00	10 000,00	0,00	0,00	0,00	0,00	0,00	0,00	0,00	100,00%
	4120	Składki na Fundusz Pracy	2.000,00	2 000,00	2.000,00	2 000,00	2 000,00	0,00	0,00	0,00	0,00	0,00	0,00	0,00	100,00%
	4210	Zakup materiałów i wyposażenia	4.325,00	4 325,00	4.325,00	4 325,00	0,00	4 325,00	0,00	0,00	0,00	0,00	0,00	0,00	100,00%
	4240	Zakup pomocy naukowych, dydaktycznych i książek	363,05	363,05	363,05	363,05	0,00	363,05	0,00	0,00	0,00	0,00	0,00	0,00	100,00%
	4260	Zakup energii	1.195,00	1 195,00	1.137,68	1 195,00	0,00	1 195,00	0,00	0,00	0,00	0,00	0,00	0,00	95,20%
	4300	Zakup usług pozostałych	335,40	335,40	335,40	335,40	0,00	335,40	0,00	0,00	0,00	0,00	0,00	0,00	100,00%
	4370	Oplata z tytułu zakupu usług telekomunikacyjnych świadczonych w stacjonarnej publicznej sieci telefonicznej.	200,00	200,00	200,00	200,00	0,00	200,00	0,00	0,00	0,00	0,00	0,00	0,00	100,00%
	4440	Odpisy na zakładowy fundusz świadczeń socjalnych	2.574,00	2 574,00	2.574,00	2 574,00	0,00	2 574,00	0,00	0,00	0,00	0,00	0,00	0,00	100,00%
	4740	Zakup materiałów papierniczych do sprzętu drukarskiego i urządzeń kserograficznych	150,00	150,00	150,00	150,00	0,00	150,00	0,00	0,00	0,00	0,00	0,00	0,00	100,00%
	4750	Zakup akcesoriów komputerowych, w tym programów i licencji	50,00	50,00	50,00	50,00	0,00	50,00	0,00	0,00	0,00	0,00	0,00	0,00	100,00%
	85415	Pomoc materialna dla uczniów	45.159,60	45 159,60	42.449,60	0,00	0,00	0,00	0,00	45 159,60	0,00	0,00	0,00	0,00	94,00%
	3260	Inne formy pomocy dla uczniów	45.159,60	45 159,60	42.449,60	0,00	0,00	0,00	0,00	45 159,60	0,00	0,00	0,00	0,00	94,00%
900		Gospodarka komunalna i ochrona środowiska	204.959,81	161 397,80	142.494,06	147 797,80	1 853,80	145 944,00	13 600,00	0,00	0,00	43 562,01	43.562,01	43 562,01	90,78%
	90001	Gospodarka ściekowa i ochrona wód	19.286,27	19 286,27	17.931,57	5 686,27	0,00	5 686,27	13 600,00	0,00	0,00	0,00	0,00	0,00	92,98%
	2630	Dotacja przedmiotowa z budżetu dla jednostek niezaliczanych do sektora finansów publicznych	13.600,00	13 600,00	13.495,01	0,00	0,00	0,00	13 600,00	0,00	0,00	0,00	0,00	0,00	99,23%
	4210	Zakup materiałów i wyposażenia	600,00	600,00	510,87	600,00	0,00	600,00	0,00	0,00	0,00	0,00	0,00	0,00	85,15%
	4270	Zakup usług remontowych	1.000,00	1 000,00	0,00	1 000,00	0,00	1 000,00	0,00	0,00	0,00	0,00	0,00	0,00	0,00%
	4300	Zakup usług pozostałych	3.756,27	3 756,27	3.595,69	3 756,27	0,00	3 756,27	0,00	0,00	0,00	0,00	0,00	0,00	95,73%
	4530	Podatek od towarów i usług (VAT).	330,00	330,00	330,00	330,00	0,00	330,00	0,00	0,00	0,00	0,00	0,00	0,00	100,00%
	90003	Oczyszczanie miast i wsi	115.540,80	115 540,80	98.864,48	115 540,80	1 853,80	113 687,00	0,00	0,00	0,00	0,00	0,00	0,00	85,57%
	4170	Wynagrodzenia bezosobowe	1.853,80	1 853,80	1.853,80	1 853,80	1 853,80	0,00	0,00	0,00	0,00	0,00	0,00	0,00	100,00%
	4210	Zakup materiałów i wyposażenia	241,00	241,00	240,34	241,00	0,00	241,00	0,00	0,00	0,00	0,00	0,00	0,00	99,73%
	4300	Zakup usług pozostałych	112.000,00	112 000,00	95.324,34	112 000,00	0,00	112 000,00	0,00	0,00	0,00	0,00	0,00	0,00	85,11%
	4530	Podatek od towarów i usług (VAT).	1.446,00	1 446,00	1.446,00	1 446,00	0,00	1 446,00	0,00	0,00	0,00	0,00	0,00	0,00	100,00%

90004		Utrzymanie zieleni w miastach i gminach	324,00	324,00	323,38	324,00	0,00	324,00	0,00	0,00	0,00	0,00	0,00	0,00	99,81%
	4210	Zakup materiałów i wyposażenia	263,00	263,00	262,78	263,00	0,00	263,00	0,00	0,00	0,00	0,00	0,00	0,00	99,92%
	4300	Zakup usług pozostałych	61,00	61,00	60,60	61,00	0,00	61,00	0,00	0,00	0,00	0,00	0,00	0,00	99,34%
90015		Oświetlenie ulic, placów i dróg	69.808,74	26 246,73	25.374,63	26 246,73	0,00	26 246,73	0,00	0,00	0,00	43 562,01	43.562,01	43 562,01	98,75%
	4260	Zakup energii	18.200,00	18 200,00	18.184,34	18 200,00	0,00	18 200,00	0,00	0,00	0,00	0,00	0,00	0,00	99,91%
	4300	Zakup usług pozostałych	8.046,73	8 046,73	7.190,29	8 046,73	0,00	8 046,73	0,00	0,00	0,00	0,00	0,00	0,00	89,36%
	6050	Wydatki inwestycyjne jednostek budżetowych	43.562,01	0,00	0,00	0,00	0,00	0,00	0,00	0,00	0,00	43 562,01	43.562,01	43 562,01	100,00%
921		Kultura i ochrona dziedzictwa narodowego	89.992,08	89 992,08	86.518,58	89 292,08	8 477,09	80 814,99	700,00	0,00	0,00	0,00	0,00	0,00	96,14%
	92105	Pozostałe zadania w zakresie kultury	7.844,85	7 844,85	7.844,85	7 144,85	5 500,00	1 644,85	700,00	0,00	0,00	0,00	0,00	0,00	100,00%
	2830	Dotacja celowa z budżetu na finansowanie lub dofinansowanie zadań zleconych do realizacji pozostałym jednostkom nie zaliczanym do sektora finansów publicznych	700,00	700,00	700,00	0,00	0,00	0,00	700,00	0,00	0,00	0,00	0,00	0,00	100,00%
	4170	Wynagrodzenia bezosobowe	5.500,00	5 500,00	5.500,00	5 500,00	5 500,00	0,00	0,00	0,00	0,00	0,00	0,00	0,00	100,00%
	4210	Zakup materiałów i wyposażenia	1.122,85	1 122,85	1.122,85	1 122,85	0,00	1 122,85	0,00	0,00	0,00	0,00	0,00	0,00	100,00%
	4300	Zakup usług pozostałych	522,00	522,00	522,00	522,00	0,00	522,00	0,00	0,00	0,00	0,00	0,00	0,00	100,00%
92109		Domy i ośrodki kultury, świetlice i kluby	82.147,23	82 147,23	78.673,73	82 147,23	2 977,09	79 170,14	0,00	0,00	0,00	0,00	0,00	0,00	95,77%
	4110	Składki na ubezpieczenia społeczne	391,62	391,62	381,71	391,62	391,62	0,00	0,00	0,00	0,00	0,00	0,00	0,00	97,47%
	4120	Składki na Fundusz Pracy	7,35	7,35	7,35	7,35	7,35	0,00	0,00	0,00	0,00	0,00	0,00	0,00	100,00%
	4170	Wynagrodzenia bezosobowe	2.578,12	2 578,12	2.561,56	2 578,12	2 578,12	0,00	0,00	0,00	0,00	0,00	0,00	0,00	99,36%
	4210	Zakup materiałów i wyposażenia	32.403,32	32 403,32	32.114,42	32 403,32	0,00	32 403,32	0,00	0,00	0,00	0,00	0,00	0,00	99,11%
	4260	Zakup energii	12.228,68	12 228,68	9.070,55	12 228,68	0,00	12 228,68	0,00	0,00	0,00	0,00	0,00	0,00	74,17%
	4270	Zakup usług remontowych	5.329,93	5 329,93	5.329,93	5 329,93	0,00	5 329,93	0,00	0,00	0,00	0,00	0,00	0,00	100,00%
	4300	Zakup usług pozostałych	29.208,21	29 208,21	29.208,21	29 208,21	0,00	29 208,21	0,00	0,00	0,00	0,00	0,00	0,00	100,00%
926		Kultura fizyczna i sport	10.000,00	10 000,00	10.000,00	0,00	0,00	0,00	10 000,00	0,00	0,00	0,00	0,00	0,00	100,00%
	92605	Zadania w zakresie kultury fizycznej i sportu	10.000,00	10 000,00	10.000,00	0,00	0,00	0,00	10 000,00	0,00	0,00	0,00	0,00	0,00	100,00%
	2830	Dotacja celowa z budżetu na finansowanie lub dofinansowanie zadań zleconych do realizacji pozostałym jednostkom nie zaliczanym do sektora finansów publicznych	10.000,00	10 000,00	10.000,00	0,00	0,00	0,00	10 000,00	0,00	0,00	0,00	0,00	0,00	100,00%
Wydatki razem:			5.029.267,37	4 950 985,63	4.796.497,31	3 416 357,29	2 283 136,50	1 133 220,79	226 198,15	1 298 430,19	10 000,00	78 281,74	78.281,74	78 281,74	96,93%

WYKONANIE WYDATKÓW WEDŁUG DZIAŁÓW NA DZIEŃ 31.12.2010 R.

DZIAŁ	NAZWA	KWOTA
010	Rolnictwo i łowiectwo	18.545,55
020	Leśnictwo	3.058,00
400	Wytwarzanie i zaopatrywanie w energię elektryczną, gaz i wodę	28.223,18
600	Transport i łączność	32.730,31
700	Gospodarka mieszkaniowa	39.535,78
710	Działalność usługowa	5.599,98
750	Administracja publiczna	890.369,45
751	Urzędy naczelnych organów władzy państwowej, kontroli i ochrony prawa oraz sądownictwa	19.428,28
754	Bezpieczeństwo publiczne i ochrona przeciwpożarowa	22.036,82
756	Dochody od osób prawnych, od osób fizycznych i od innych jednostek nieposiadających osobowości prawnej oraz wydatki związane z ich poborem	3.657,75
757	Obsługa długu publicznego	173.320,00
801	Oświata i wychowanie	2.076.229,41
851	Ochrona zdrowia	18.719,55
852	Pomoc społeczna	1.128.224,80
854	Edukacyjna opieka wychowawcza	132.525,54
900	Gospodarka komunalna i ochrona środowiska	186.056,07
921	Kultura i ochrona dziedzictwa narodowego	86.518,58
926	Kultura fizyczna i sport	10.000,00
OGÓLEM		4.874.779,05

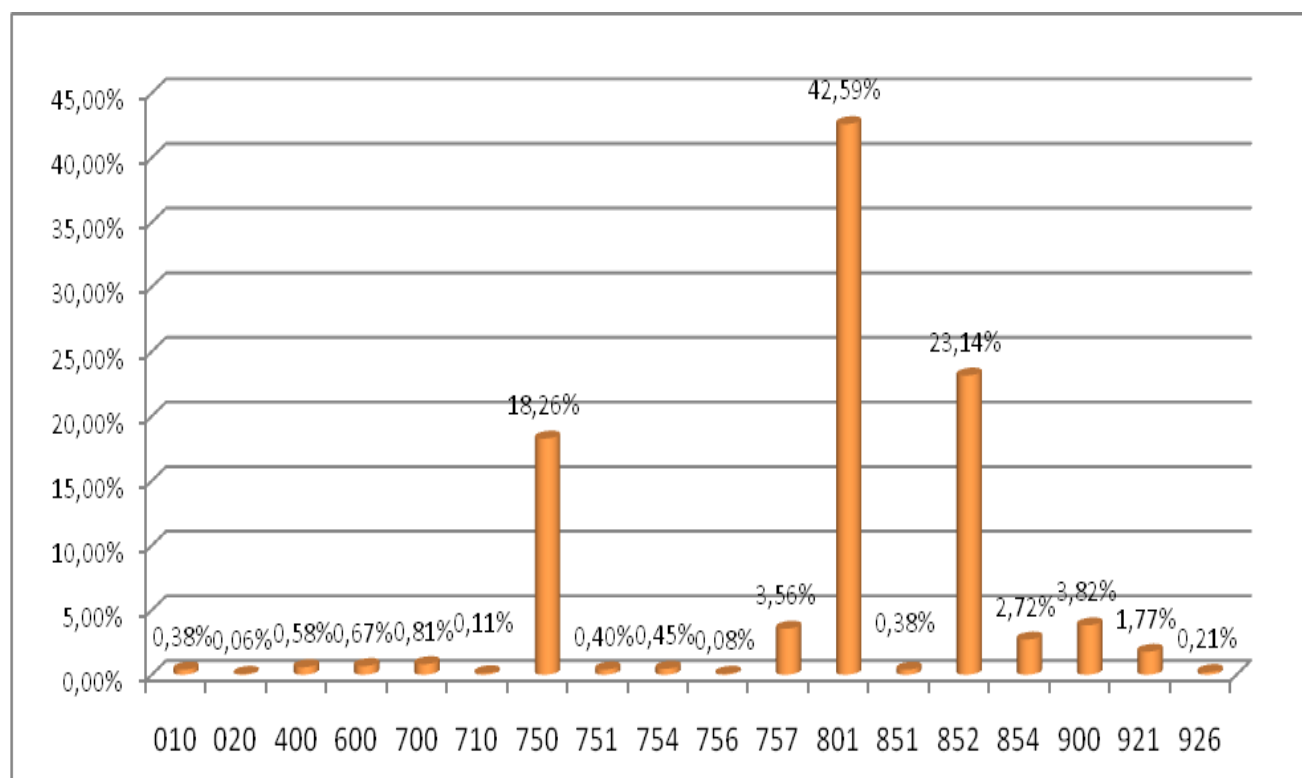

DZIAŁ 010 – ROLNICTWO I ŁOWIECTWO

W dziale tym z planu w kwocie 18.739,00 zł do końca 2010 roku wykonano wydatki w wysokości 18.545,55 zł.

Na kwotę tą składa się:

- | | |
|--|-----------|
| – dotacja związana z 2% odpisem na Podkarpacką Izbę Rolniczą w Boguchwale | 768,26 |
| – zwrot podatku akcyzowego zawartego w cenie oleju napędowego wykorzystywanego do produkcji rolnej | 17.777,29 |

DZIAŁ 020 – LEŚNICTWO

Plan tego działu na 31 grudnia 2010 wynosił 3.058,00 zł z którego zrealizowano 3.058,00 zł wydatków na podatek leśny.

DZIAŁ 400 – WYTWARZANIE I ZAOPATRYWANIE W ENERGIE ELEKTRYCZNĄ, GAZ I WODE

Wydatki tego działu wykonane zostały w kwocie 28.223,18 zł, co w porównaniu do planu w wysokości 29.159,82 zł, daje wykonanie na poziomie 96,79%. Wydatki tego działu przeznaczono na:

- | | |
|---|-----------|
| – sfinansowanie dopłat do dostarczanej wody | 18.946,23 |
| – zakup materiałów | 349,46 |
| – zużycie energii elektrycznej | 8.559,49 |
| – podatek od towarów i usług (VAT) | 368,00 |

DZIAŁ 600 – TRANSPORT I ŁACZNOŚĆ

Plan wydatków w dziale 600 na koniec grudnia 2010 roku wynosił 41.118,38 zł, z czego wydatkowano kwotę 32.730,31 zł, co daje wykonanie na poziomie 79,60%.

Na bieżące utrzymanie *Dróg publicznych gminnych i dróg wewnętrznych* w 2010 roku poniesiono następujące wydatki:

- | | |
|---|-----------|
| – materiały (kliniec, żwir, kręgi betonowe) | 8.697,52 |
| – usługi remontowe | 2.000,00 |
| – zimowe utrzymanie dróg, usługi minikoparką, usługi transportowe | 10.276,90 |

Na *usuwanie skutków klęsk żywiołowych* w 2010 roku poniesiono następujące wydatki:

- | | |
|----------------|--------|
| – piasek worki | 580,00 |
|----------------|--------|

Na *pozostałą działalność* w 2010 roku poniesiono następujące wydatki bieżące:

– materiały (żwir, piasek, cement)	265,12
– zużycie energii elektrycznej (przełącznik TVP)	6.422,46
– usługi transportowe	35,00
Wydatki majątkowe (zakup wiaty przystankowej)	4.453,31

DZIAŁ 700 – GOSPODARKA MIESZKANIOWA

Z zaplanowanej kwoty wydatków w wysokości 39.821,78 zł do 31 grudnia 2010 roku wydatkowano 39.535,78 zł.

Wydatkowane środki bieżące obejmują między innymi:

– materiały (węgiel, mapy ewidencyjne)	9.032,49
– wymiana okien, wykaszanie trawy, koszty zarządu	8.026,01
– podatek od nieruchomości	11.355,00
– ubezpieczenie mienia i opłaty wieczysto księgowe	3.234,00
– zużycie energii elektrycznej	1.147,28
– podatek od towarów i usług (VAT), odsetki	6.741,00

DZIAŁ 710 – DZIAŁALNOŚĆ USŁUGOWA

Zaplanowane w tym dziale wydatki na kwotę 5.599,98 zł do końca grudnia zostały zrealizowane w 100,00% na zakup i laminowanie map zagospodarowania przestrzennego.

DZIAŁ 750 – ADMINISTRACJA PUBLICZNA

Plan wydatków na koniec 2010 roku wynosił 955.771,27 zł, z czego do dnia 31 grudnia 2010 roku wydatkowano kwotę 890.369,45 zł, co daje wykonanie na poziomie 93,16%.

Wydatki majątkowe	19.237,41
• zakup serwera	4.103,81
• program księgowy FKB	4.243,77
• program LEX	5.490,00
• centrala telefoniczna	5.399,83

Na kwotę wydatkowanych środków bieżących składają się następujące pozycje:

– utrzymanie i funkcjonowanie Urzędu Gminy	777.407,69
• <i>wynagrodzenia i pochodne od wynagrodzeń (ZUS, podatki)</i>	515.417,29
• <i>odpis na ZFŚS</i>	9.123,19
• <i>ekwiwalent za pranie, badania profilaktyczne</i>	602,00
• <i>zakup materiałów biurowych, materiałów wykończeniowych</i>	118.025,83
• <i>zakup programów, licencji komputerowych</i>	21.141,38
• <i>usługi remontowo-budowlane</i>	59.216,44
• <i>opłaty za usługi bankowe, za usługi informatyczne, obsługa prawna, ochrona obiektu, opłaty skarbowe, odsetki</i>	35.316,59
• <i>rozmowy telefoniczne, Internet</i>	4.574,63
• <i>opłaty za energię</i>	4.982,93
• <i>szkolenia, delegacje</i>	9.007,41
– wydatki związane z utrzymaniem Rady Gminy	22.634,73
– utrzymanie administracji rządowej	27.323,07
• <i>wynagrodzenia i pochodne od wynagrodzeń (ZUS, podatki)</i>	23.809,59
• <i>materiały, delegacje służbowe, akcesoria komputerowe</i>	3.513,48
– promocja jednostek samorządu terytorialnego	11.184,12
– spis powszechny	15.341,61
– pozostała działalność	17.240,82
• <i>wynagrodzenia i pochodne od wynagrodzeń (ZUS, podatki)</i>	15.791,46
• <i>ogłoszenie w Gazecie Codziennej Super Nowości</i>	1.449,36

**DZIAŁ 751 – URZĘDY NACZELNYCH ORGANÓW WŁADZY
PAŃSTWOWEJ, KONTORLI I OCHRONY PRAWA ORAZ
SĄDOWNICTWA**

W dziale tym plan w kwocie 26.215,00 zł, do dnia 31 grudnia 2010 roku wydatkowano środki w wysokości 19.428,28 zł. Wykonane wydatki tego działu poniesione zostały na:

– przeprowadzenie wyborów na Prezydenta RP	1.832,75
– przeprowadzenie wyborów uzupełniających do Senatu RP	2.493,00

- | | |
|---|-----------|
| – przeprowadzenie wyborów do Rady Gmin oraz Wójta | 14.427,53 |
| – przeprowadzenie wyborów na Sołtysów | 675,00 |

**DZIAŁ 754 – BEZPIECZEŃSTWO PUBLICZNE I OCHRONA
PRZECIWPOŻAROWA**

Planowane wydatki działu 754 za cały 2010 rok wyniosły 22.479,40 zł, z czego do 31 grudnia 2010 roku wydatkowano kwotę 22.036,82 zł. Wydatkowane środki dotyczą:

- | | |
|--|----------|
| – zakup materiałów | 4.518,03 |
| – wynagrodzenia | 6.475,65 |
| – opłaty za energię | 3.255,21 |
| – remont samochodu | 2.090,00 |
| – ekwiwalent za szkolenie | 985,00 |
| – ubezpieczenia samochodów oraz członków OSP | 944,00 |
| – zakup usług zdrowotnych | 294,60 |
| – przegląd techniczny sprzętu | 3.474,33 |

**DZIAŁ 756 – DOCHODY OD OSÓB PRAWNYCH, OD OSÓB
FIZYCZNYCH I OD INNYCH JEDNOSTEK
NIEPOSIADAJĄCYCH OSOBOWOŚCI PRAWNEJ ORAZ
WYDATKI ZWIĄZANE Z ICH POBOREM**

W dziale tym od 1 stycznia 2010 roku do 31 grudnia 2010 roku wydatkowano kwotę 3.657,75 zł, co w stosunku do planu 3.657,75 zł daje wykonanie 100,00%. Wydatki tego działu związane są z poborem podatków i opłat lokalnych.

DZIAŁ 757 – OBSŁUGA DŁUGU PUBLICZNEGO

Wydatkowana kwota 173.320,00 zł przeznaczona została na udzielenie pomocy finansowej Gminie Dukla na spłatę zobowiązania z tytułu zaciągniętego kredytu na realizację zadania „Budowa Szkoły Podstawowej i Gimnazjum w Jaśliskach”.

DZIAŁ 801 – OŚWIATA I WYCHOWANIE

Plan wydatków w 2010 roku wynosił 2.076.556,98 zł, z czego do dnia 31 grudnia 2010 roku wydatkowano kwotę 2.076.229,41 zł, co daje wykonanie na poziomie 99,98%.

Na bieżące utrzymanie *Szkoły Podstawowej* w 2010 roku poniesiono następujące wydatki:

– wynagrodzenia i pochodne od wynagrodzeń	768.695,38
– dodatek wiejski, mieszkaniowy, ekwiwalent za pranie odzieży, środki czystości, badania profilaktyczne	58.000,00
– odpis na ZFŚS	40.433,00
– zakup środków czystości, materiałów biurowych, akcesoriów komputerowych, materiałów remontowych	53.494,06
– rozmowy telefoniczne, opłaty za dostęp do sieci Internet oraz inne usługi	9.215,38
– opłaty za energię elektryczną i wodę	12.519,54
– podróże krajowe służbowe	5.033,30
– zakup akcesoriów komputerowych, w tym programów i licencji	4.215,14
– zakup pomocy dydaktycznych	20.000,00
– usługi remontowe	6.513,77
oraz wydatki majątkowe	11.029,01
• <i>projekt na kolektory słoneczne</i>	5.246,00
• <i>ogrodzenie placu zabaw</i>	5.783,01

Na bieżące utrzymanie *Oddziałów przedszkolnych w szkołach podstawowych* w 2010 roku poniesiono następujące wydatki:

– wynagrodzenia i pochodne od wynagrodzeń	101.925,47
– dodatki wiejskie i mieszkaniowe	7.950,89
– odpis na ZFŚS	5.148,00
– zakup środków czystości, materiałów biurowych, akcesoriów komputerowych, materiałów remontowych	6.694,64
– opłaty za energię elektryczną i wodę	878,01
– rozmowy telefoniczne, opłaty za dostęp do sieci Internet oraz inne usługi	986,00
– zakup akcesoriów komputerowych, w tym programów i licencji	100,00
– usługi remontowe	50,00
– zakup pomocy dydaktycznych	1.242,93

Wydatki na **Przedszkola** wyniosły na koniec grudnia 2010 roku kwotę 4.431,92 zł. Kwotę tą wydatkowano na pokrycie kosztów dotacji celowej udzielonej Gminie Rymanów za dziecko uczęszczające do Przedszkola Św. Józefa w Rymanowie.

Na **Gimnazja** w 2010 roku poniesiono następujące wydatki bieżące:

– wynagrodzenia i pochodne od wynagrodzeń	549.428,41
– dodatki wiejskie i mieszkaniowe	37.451,20
– odpis na ZFŚS	28.341,00
– zakup środków czystości, materiałów biurowych, akcesoriów komputerowych, materiałów remontowych	21.599,43
– rozmowy telefoniczne, opłaty za dostęp do sieci Internet oraz inne usługi	5.180,50
– opłaty za energię elektryczną i wodę	4.862,37
– usługi remontowe	1.000,00
– zakup pomocy dydaktycznych	2.075,41
– zakup akcesoriów komputerowych, w tym programów i licencji	900,00

Wydatki na **dowożenie uczniów do szkół** wyniosły w ZSP SPiG w Jaśliskach na koniec grudnia 2010 roku kwotę 84.200,95 zł.

Na **dokształcenie i doskonalenie zawodowe nauczycieli** wydatkowano kwotę 6.740,51 zł.

Na **wyżywienie dzieci** przeznaczono kwotę 195.369,19 zł, w tym:

– zakup środków żywności	87.342,75
– wynagrodzenia i pochodne od wynagrodzeń	88.885,53
– odpis na ZFŚS	3.144,00
– zakup środków czystości, materiałów biurowych, akcesoriów komputerowych, materiałów remontowych	7.824,74
– opłaty za energię elektryczną i wodę	6.157,07
– rozmowy telefoniczne, opłaty za dostęp do sieci Internet oraz inne usługi	1.365,10
– zakup akcesoriów komputerowych, w tym programów i licencji	300,00
– szkolenia pracowników	300,00
– usługi remontowe	50,00

Na *pozostałą działalność* zaplanowano wydatki w kwocie 20.524,00 zł, z kwoty tej do końca grudnia 2010 roku zrealizowano 20.524,00 zł.

DZIAŁ 851 – OCHRONA ZDROWIA

Planowane wydatki tego działu za cały 2010 rok wyniosły 24.824,31 zł, z czego do 31 grudnia 2010 roku wydatkowano 18.719,55 zł. Środki wykorzystane zostały na realizację zadania publicznego pod nazwą „Współfinansowanie zajęć w zakresie spędzania wolnego czasu i pozalekcyjnych zajęć sportowych” oraz na utrzymanie świetlic gminnych.

DZIAŁ 852 – POMOC SPOŁECZNA

Kwota 1.128.224,80 zł to wydatki jakie zostały wykonane do 31 grudnia 2010 roku, co w stosunku do planu w kwocie 1.149.307,60 zł daje wykonanie w wysokości 98,17%.

W odniesieniu do poszczególnych rozdziałów wykonanie wydatków na koniec 2010 roku przedstawia się następująco:

Rozdział 85212 – świadczenia rodzinne, świadczenie z funduszu alimentacyjnego oraz składki na ubezpieczenia emerytalne i rentowe z ubezpieczenia społecznego – zaplanowano środki w kwocie 783.045,81 zł, a wykonanie wyniosło 777.458,15 zł, z czego:

– świadczenie rodzinne	718.475,43
– świadczenia z funduszu alimentacyjnego	31.873,23
– składki na ubezpieczenia emerytalne i rentowe	5.285,88

Koszty związane z obsługą świadczeń rodzinnych i funduszu alimentacyjnego wyniosły 21.823,61 zł, w tym wynagrodzenia i pochodne od wynagrodzeń 17.708,30 zł.

Rozdział 85213 – składki na ubezpieczenia zdrowotne opłacane za osoby pobierające niektóre świadczenia z pomocy społecznej, niektóre świadczenia rodzinne oraz za osoby uczestniczące w zajęciach w centrum integracji społecznej – planowana na 2010 rok kwota wydatków na ubezpieczenia zdrowotne 4.668,60 zł do dnia 31 grudnia 2010 wykonana została w kwocie 4.586,26 zł.

Rozdział 85214 – zasiłki i pomoc w naturze oraz składki na ubezpieczenia emerytalne i rentowe – zaplanowana kwota wydatków w wysokości 157.280,00 zł, na dzień 31 grudnia została wykonana na poziomie 155.504,23 zł, z czego między innymi:

– wypłata zasiłków okresowych	145.498,77
-------------------------------	------------

- wypłata zasiłków celowych 9.837,73
- zwrot dotacji 167,73

Rozdział 85215 – dodatki mieszkaniowe 13.510,43

Rozdział 85216 – zasiłki stałe – planowane wydatki tego działu w kwocie 46.406,00 zł, zrealizowane zostały w wysokości 46.334,27 zł, co daje 99,85% wykonania.

Rozdział 85219 – Ośrodki pomocy społecznej – na funkcjonowanie Ośrodka Pomocy Społecznej zaplanowano kwotę 27.907,19 zł, a do 31 grudnia 2010 roku wydatkowano na ten cel kwotę 23.911,71 zł, z tego między innymi:

- wynagrodzenia i pochodne od wynagrodzeń 20.983,15
- zakup materiałów biurowych 1.021,58
- zakup akcesoriów komputerowych 1.020,86
- szkolenia, delegacje, pozostałe usługi 886,12

Rozdział 85278 – usuwanie skutków klęsk żywiołowych – wydatkowano kwotę 5.000,00 zł.

Rozdział 85295 – pozostała działalność – na dożywianie dzieci w szkołach zaplanowano kwotę wydatków 111.000,00 zł, z czego wydatkowano 101.919,75 zł, co stanowi 91,82%.

DZIAŁ 854 – EDUKACYJNA OPIEKA WYCHOWAWCZA

Planowane wydatki działu 854 na koniec 2010 roku wyniosły 135.293,45 zł, z czego do 31 grudnia 2010 roku wydatkowano kwotę 132.525,54 zł. Wydatkowane środki dotyczą:

- wynagrodzenia i pochodne od wynagrodzeń 73.604,41
- odpis na ZFŚS 2.574,00
- dodatki wiejskie i mieszkaniowe 7.336,40
- zakup środków czystości, materiałów biurowych, akcesoriów komputerowych, materiałów remontowych 4.475,00
- opłaty za energię elektryczną i wodę 1.137,68
- zakup pomocy dydaktycznych 363,05
- rozmowy telefoniczne, opłaty za dostęp do sieci Internet oraz inne usługi 535,40

– zakup akcesoriów komputerowych, w tym programów i licencji	50,00
Środki na sfinansowanie stypendiów	33.450,00
Wyprawka szkolna	8.999,60

DZIAŁ 900 – GOSPODARKA KOMUNALNA I OCHRONA ŚRODOWISKA

Wykonane wydatki tego działu wynoszą 186.056,07 zł, co w stosunku do planu w kwocie 204.959,81 zł stanowi wykonanie na poziomie 90,78%. W dziale tym znajdują się wydatki bieżące związane z:

– gospodarką ściekową	17.931,57
– utrzymaniem czystości na terenie gminy	98.864,48
– utrzymaniem zieleni	323,38
– oświetleniem ulicznym	25.374,63

oraz wydatki majątkowe związane z budową oświetlenia w miejscowości Wola Niżna i Jaśliska w kwocie 43.562,01 zł.

DZIAŁ 921 – KULTURA I OCHRONA DZIEDZICTWA NARODOWEGO

W dziale tym na plan w kwocie 89.992,08 zł do dnia 31 grudnia 2010 roku wydano 86.518,58 zł. Bieżące wydatki poniesione zostały na:

– utrzymanie i funkcjonowanie domów ludowych	78.673,73
– na organizację imprez	7.144,85
– Beskid Dukielski - Podtrzymywanie tradycji narodowych	700,00

DZIAŁ 926 – KULTURA FIZYCZNA I SPORT

Planowana kwota wydatków na 2010 rok to 10.000,00 zł, z czego do dnia 31 grudnia 2010 roku wydatkowano 10.000,00 zł na zadanie w zakresie rozwoju sportu kwalifikowanego.

PODSUMOWANIE

Faktyczny wynik finansowy w Gminie Jaślicka jakim zamknięto 2010 rok to nadwyżka budżetowa w wysokości 128.051,43 zł, która wynika z wyższego wykonania planu dochodów w stosunku do wydatków.

Dochody budżetowe w 2010 roku wykonano w 100,75% założonego planu, natomiast wydatki budżetowe zostały zrealizowane w 96,93% przyjętego planu, z tego wydatki majątkowe wykonane w kwocie 78.281,74 zł stanowiły 1,61% zrealizowanych wydatków budżetowych ogółem.

W Gminie Jaślicka nie udzielono poręczeń i gwarancji innym podmiotom oraz nie realizowano programów wieloletnich.

Nie uczestniczono w programach finansowych z udziałem środków pochodzących z budżetu Unii Europejskiej oraz z innych źródeł zagranicznych.

Wszelkie zobowiązania finansowe realizowane były terminowo przy zachowaniu płynności finansowej.

Zaplanowane przychody w kwocie 63.557,00 zł do końca grudnia 2010 roku nie zostały zrealizowane, ponieważ jednostka samorządu terytorialnego nie zaciągnęła żadnych pożyczek i kredytów.

W jednostce samorządu terytorialnego na rok 2010 nie zaplanowano utworzenia Gminnego Ośrodka Kultury.

INFORMACJA
O STANIE MIENIA KOMUNALNEGO

GMINY JAŚLISKA
STAN NA DZIEŃ 31.12.2010 r.

Jaśliska, 2011r.

WPROWADZENIE

W skład mienia komunalnego Gminy Jaślicka wchodzi:

- Grunty : 0,41 ha
- Budynki: 23
- Urządzenia techniczne: pompa:1, motopompa: 5, przemiennik telewizyjny:1, centrala tel.: 1, itp.
- Kotły i maszyny energetyczne: 4
- Urządzenia ogólnego zastosowania: komputery, urządzenia kuchenne, drukarki, itp.
- Środki transportu: 3
- Narzędzia, przyrządy ruchomości i wyposażenie: ciepłomierz:1, wiaty przystankowe:4 kserokopiarki: 3, itp.
- Zbiory biblioteczne,
- Wartości niematerialne i prawne (programy komputerowe).

Stan mienia komunalnego wykazano według stanu na dzień 31.12.2010 r. Gmina Jaślicka powstała od 01.01.2010 r., dlatego też stanu początkowego nie posiada. Dodano zwiększenia i odjęto zmniejszenia w ciągu 12 miesięcy. Stan końcowy wykazano na dzień 31.12.2010 r.

Ogółem wartość majątku Gminy Jaślicka (wraz z majątkiem szkoły) według ewidencji księgowej na dzień 31.12.2010 r. wynosi odpowiednio:

- **wartość brutto: 9.857.866,51 zł**
- **umorzenie: 2.247.097,66 zł**
- **wartość netto: 7.610.768,85 zł**

Szczegółowy stan rzeczowego majątku trwałego Gminy Jaśliska obrazuje tablica nr 1.

Tablica 1. Rzeczowy majątek trwały Gminy Jaśliska, na dzień 31.12.2010 r.

Grupa	Wyszczególnienie	Stan na 31.12.2010 r.		
		Brutto	Umorzenie	Netto
0	Grunty	6.082,50 zł		6.082,50 zł
1	Budynki,	8.665.955,66 zł	1.675.192,18 zł	6.990.763,48 zł
2	Obiekty inżynierii lądowej i wodnej	821.962,32 zł	357.550,48 zł	464.411,84 zł
3	Kotły i maszyny energetyczne	57.997,48 zł	35.917,11 zł	22.080,37 zł
	w tym:			
	a/ Gmina Jaśliska	52.397,48 zł	34.611,11 zł	17.786,37 zł
	b/ ZSP w Jaśliskach-agregat prądotwórczy	5600,00 zł	1306,00 zł	4.294,00 zł
4	Maszyny, urządzenia i aparaty ogólnego zastosowania	96.462,20 zł	87.325,56 zł	9.136,64 zł
	w tym:			
	a/ Gmina Jaśliska	85.262,60 zł	81.774,36 zł	3.488,24 zł
	b/ZSP w Jaśliskach-urządzenia kuchenne	11.199,60 zł	5.551,20 zł	5.648,40 zł
6	Urządzenia techniczne - Ppoż. - telewizyjne i radiotechniczne	94.763,24 zł	88.264,65 zł	6.498,59 zł
7	Środki transportu – samochody specjalne	54.378,80 zł	54.378,80 zł	0
8	Narzędzia, przyrządy, ruchomości i wyposażenie	60.264,31 zł	48.468,88 zł	11.795,43 zł
	w tym:			
	a/ Gmina Jaśliska	43.108,30 zł	36.884,17 zł	6.224,13 zł
	b /ZSP w Jaśliskach	17.156,01 zł	11.584,71 zł	5.571,30 zł
	OGÓLEM:	9.857.866,51 zł	2.347.097,66 zł	7.510.768,85 zł
	w tym:			
	a/ Gmina Jaśliska	9.823.910,90 zł	2.328.655,75 zł	7.495.255,15 zł
	b/ szkoła	33.955,61 zł	18.441,91 zł	15.513,70 zł

Grunty – Grupa 0

Stan na dzień 31.12.2010 r. wartość mienia komunalnego – grunty, wyniosła 6.082,50 zł.

Gmina Jaśliska nie otrzymała jeszcze gruntów od Gminy Dukła, ponieważ musi być to przekazane aktem notarialnym. W związku z tym trwa spór pomiędzy Gminą Dukłą a Gminą Jaśliską i na chwilę obecną Gmina Jaśliska posiada tylko podane niżej grunty.

Zmiany w stanie i wartości mienia komunalnego- grunty, obrazuje poniższa tablica 2.

Tablica 2. **Grunty na terenie Gminy Jaśliska.**

<i>Wyszczególnienie składników mienia komunalnego</i>	<i>Stan mienia komunalnego na 31.12.2010r.</i>
13. Tereny komunikacyjne: drogi gminne, dojazdowe, urządzone parkingi, dworce autobusowe, parkingi <i>ilość</i> <i>wartość</i>	0,41ha 6.082,50 zł
RAZEM: <i>ilość</i> <i>wartość</i>	0,41ha 6.082,50 zł

Budynki na terenie Gminy Jaśliska – Grupa 1.

Stan na dzień 31.12.2010 r. wartość brutto wynosi 8.665.955,66 zł, a umorzenia wynosi 1.675.192,18 zł,

Tablica 3. **Budynki na terenie Gminy Jaśliska.**

<i>Nazwa miejscowości</i>	<i>Wyszczególnienie budynków</i>	<i>Wartość budynku na 31.12.2010r.</i>	<i>Umorzenie na 31.12.2010 r.</i>	<i>Sposób wykorzystania</i>
DALIOWA	Budynek drewniany -stodoła	2.582,76 zł	2.582,76 zł	
	Budynek po szkole	338.400,00 zł	303.150,00 zł	Wynajmowany
	Budynek gospodarczy	4.147,75 zł	4.147,75 zł	Wynajmowany
	Budynek gospodarczy	5.287,50 zł	5.287,50 zł	
		350.418,01 zł	315.168,01 zł	
JAŚLIKA	Budynek szkolny	310.200,00 zł	277.887,50 zł	Do dyspozycji nowo utworzonej gminie
	Budynek – garaż	14.479,00 zł	14.479,00 zł	Garaż
	Budynek wielofunkcyjny	20.909,00 zł	7.623,98 zł	Do dyspozycji
	Budynek Rynku /Ośrodek Zdrowia	10.775,97 zł	5.279,20 zł	Do dyspozycji
	Budynek Domu Ludowego	8.193,19 zł	2.457,93 zł	Sala widowiskowa
	Zbiornik paliw	16.390,09 zł	5.831,94 zł	
	Zbiornik stalowy – podziemny V-5m3	8.000,00 zł	8.000,00 zł	
	Budynek z poddaszem	19.904,21 zł	8.208,97 zł	Magazyn sprzętu ppoż.
	Budynek – magazyn paliw i smarów	7.014,00 zł	7.014,00 zł	Magazyn
	Budynek gospodarczy w Jaślikach -przy blokach	5.846,83zł	5.554,67 zł	6 komórek dla lokatorów
	Budynek mieszkalny Budynek Jaślikach blok A	70.818,55 zł	41.074,72 zł	2 lokale mieszkalne
	Budynek mieszkalny Budynek Jaślikach blok B	151.765,86 zł	88.024,18 zł	4 lokale mieszkalne
	Budynek szkoły podstawowej i gimnazjum wraz z salą sportową	6.752.439,04 zł	337.621,95 zł	Sale lekcyjne , hala sportowa
	Budynek biurowy nr 1 w Jaślikach /po WOP/	625.691,22 zł	522.384,66 zł	Urząd gminy
		8.022.426,96 zł	1.331.442,70 zł	
POSADA JAŚLIKA	Budynek murowany kryty papą	3.500,00 zł	1.728,12 zł	Do wynajęcia
	Budynek Domu Ludowego	187.413,18 zł	16.685,72 zł	Sala widowiskowa
	Remiza OSP	35.032,50zł	4.569,05 zł	Magazyn sprzętu ppoż. i garaż
	Budynek murowany tartak	13,95 zł	13,95 zł	Tartak

	Budynek drewniany tartak	14,02 zł	14,02 zł	Składzik przy tartaku
		225.973,65 zł	23.010,86 zł	
SZKLARY	Budynek Domu Ludowego	42.987,04 zł	2.149,36 zł	Zgodnie z przeznaczeniem
		42.987,04 zł	2.149,36 zł	
WOLA NIŻNA	Budynek Domu Ludowego	24.150,00 zł	3.421,25 zł	Sala widowiskowa
		24.150,00 zł	3.421,25 zł	
	RAZEM	8.665.955,66 zł	1.675.192,18 zł	

Budowle na terenie Gminy Jaśliska- Grupa 2.

Ewidencyjna wartość budowli, ogółem na dzień 31.12.2010 r. i wynosi 821.962,32zł, a umorzenie wynosi 357.550,48 zł

Tablica 4. **Budowle znajdujące się na terenie Gminy Jaśliska.**

<i>L.p.</i>	<i>Wyszczególnienie</i>	<i>Wartość brutto na 31.12.2010 r.</i>	<i>Umorzenie na 31.12.2010 r.</i>
1	Kanalizacje, sieci wodno – kanalizacyjne	509.383,00 zł	208.292,53 zł
2	Ogrodzenia budynków i budowli	46.115,62 zł	43.158,54 zł
3	Oświetlenie przy drogach i ulicach gminnych	99669,68 zł	18756,43 zł
4	Oczyszczalnie, hydrofornie	105.057,00 zł	33.880,86 zł
5	Drogi gminne i nawierzchnie uliczne	61.737,02 zł	53.462,12 zł
	RAZEM:	821.962,32 zł	357.550,48 zł

Kotły i maszyny energetyczne – Grupa 3

Wartość brutto kotłów i maszyn energetycznych ogółem na dzień 31.12.2010 r. wynosi 52.397,48 zł, umorzenie wynosi 34.611,11 zł z tego :

Wartość brutto

Umorzenie

- piece CO	27.296,77 zł	19.107,70 zł
- piece CO olejowe	24.950,71 zł	15.428,15 zł
- agregaty prądowórcze		
Urząd Gminy Jaśliska	150,00 zł	75,26 zł
ZSP w Jaśliskach	5600,00 zł	1306,00 zł

Razem	57.997,48 zł	35.917,11 zł

Maszyny, urządzenia i aparaty ogólnego zastosowania – Grupa 4

Według stanu na 31.12.2010 r. figurującego w księgach rachunkowych, ogółem wartość maszyn, urządzeń i aparatów ogólnego zastosowania wynosi 96.462,20 zł, umorzenie wynosi 87.774,36 zł, a w szczególności :

	Wartość brutto	Umorzenia
- zestawy komputerowe	68.592,08 zł	65103,84 zł
- urządzenia do kuchni ZSP w Jaśliskach tj. zmywarki, chłodnie	11.199,60 zł	5.551,20 zł
- inne	16.670,52 zł	16.670,52 zł

Razem	96.462,20 zł	87.774,36 zł

Urządzenia techniczne – Grupa 6

Ogółem wartość brutto urządzeń technicznych, na dzień 31.12.2010 r., wynosi 94.763,24 zł , a umorzenie 88.264,65 zł , z tego :

	Wartość brutto	Umorzenie
- centrale telefoniczne	5.399,83zł	179,99 zł
- przekaźniki telewizyjne	80.163,41 zł	80.163,41 zł
- urządzenia ppoż. /motopompy pompy	7.050,00 zł	5.771,25 zł
- inne zestawy łączności	2150,00 zł	2150,00 zł

Razem	94.763,24 zł	88.264,65 zł
--------------	---------------------	---------------------

Środki transportu – Grupa 7

Wartość brutto środków transportu ogółem na dzień 31.12.2010 r. wynosi 54.378,80 zł oraz umorzenie 54.378,80 zł, z tego:

	Wartość brutto	Umorzenie
- 2 samochody OSP	52.478,80 zł	52.478,80 zł
- ciągnik DT -75 z pługiem	1 900,00 zł	1 900,00 zł

Razem	54.378,80 zł	54.378,80 zł

Narzędzia, przyrządy, ruchomości i wyposażenie – Grupa 8

Ogółem wartość brutto narzędzi, przyrządów, ruchomości i wyposażenia, na dzień 31.12.2010 r. wyniosła 60.263,31 zł, oraz umorzenie 48.468,88 zł, z tego:

	Wartość brutto	Umorzenie
- kserokopiarki:		
Urząd Gminy Jaśliska	3.111,00 zł	3.111,00 zł
ZSP w Jaśliskach	8.662,00 zł	7.313,90 zł
- ciepłomierz	8110,60 zł	8.110,60 zł
- wiaty przystankowe	18.053,27 zł	11.829,14 zł
- sprzęt nagłaśniający, stoły bilardowe, estrady, podesty, sprzęt sportowy	4.500,01 zł	1.875,01 zł
- inne	17.826,43 zł	16.229,23 zł

Razem	60.263,31 zł	48.468,88 zł

Inwestycje w toku, wg stanu na dzień 31.12.2010 r.

1. Budowa wodociągu w Szklarach	149.636,10 zł
2. Kolektory słoneczne	5.246,00 zł
3. Budowa oczyszczalni ścieków w Daliowej	38.490,50 zł

4. Budowa oczyszczalni ścieków w Szklarach	10.370,00 zł
5. Kanalizacja w m. Jaślicka	25.000,00 zł

Razem **228.742,60 zł**

Wyposażenie – konto „013”

Wartość wyposażenia ogółem na dzień 31.12.2010r, wynosi 804.840,08 zł, z tego:

Tablica 5. **Konto „013”**

<i>Lp.</i>	<i>Wyszczególnienie</i>	<i>Stan na 31.12.2010r.</i>
1	Urząd Gminy	126.163,72 zł
2	Zespół Szkół Publicznych w Jaślickach	678.676,36 zł
	Razem	804.840,08 zł

Stan konta „013” –Pozostałe środki trwałe, na dzień 31.12.2010 r. wynosi 804.840,08 zł

Zbiory biblioteczne – konto „014”

Wartość zbiorów bibliotecznych na dzień 31.12.2010 r. wynosił 21.946,96 zł

Tablica 6. **Konto „014”**

<i>Lp.</i>	<i>Wyszczególnienie</i>	<i>Stan na 31.12.2010r.</i>
1	Zespół Szkół Publicznych Jaślicka	21.946,96 zł
	Razem	21.946,96 zł

Wartości niematerialne i prawne – konto „020”

Wartości niematerialne i prawne ogółem, na dzień 31.12.2010 r. wynosił 37.528,07 zł,
z tego:

Tablica 7. **Konto „020”**

<i>Lp.</i>	<i>Wyszczególnienie</i>	<i>Stan na 31.12.2010 r .</i>
1	Urząd Gminy	26.557,37 zł

2	Zespół Szkół Publicznych w Jaśliskach	10.970,70 zł
	RAZEM	37.528,07 zł

Dochody z majątku Gminy Jaśliska
stan na dzień 31.12.2010 r. według źródeł pochodzenia.

Tablica 7. **Dochody Gminy Jaśliska**

<i>Lp.</i>	<i>Rodzaj dochodu</i>	<i>31.12.2010 r.</i>
1	Czynsze za lokale użytkowe i mieszkalne.	123.983,73 zł
2	Dzierżawa gruntów.	1.957,00 zł
3	Opłata za dostarczanie wody	3.715,02 zł
4	Opłata za odprowadzanie ścieków	3.510,08 zł
5	Opłata za odbiór śmieci	65.421,54 zł
	RAZEM	198.587,37 zł